青島新民報

發行人 孫天鏗　編輯人 山田春三

每日出一大張半（星期一出一張）

發行所 青島新民報社

報紙價目　每份八分　每月一元五角　半年八元五角　全年十六元

廣告價目　普通一段一行一次一元　特別（同右）一元五角

各部電話　社長室②二三四八　編輯局②二三四〇　營業局②二〇六〇　印刷局③一四一九　傳達處②四一八三

東京支社 京橋銀座西七ノ二　大阪支局 天王寺椋人町五三　北京分局 極樂胡同七號

魯南掃蕩共匪戰
到處擊潰中共軍
追奔逐北匪棄屍遍野

（濟南六日中華社電）入於第二階段之魯南地區剿共肅清作戰、冒寒冷天氣、今猶到處續行掃蕩戰、即日軍東森村上等各部隊、十二月四日拂曉徹底擊破企圖侵入蒙陰東南三十公里附近部落之中共系偽軍陳光部下百十五師約四百人、在此戰鬥遺棄屍二百具、俘虜十九名、鹵獲品步槍一〇五、槍彈三八八、機關槍二、自動步槍三、及其他多數、又日軍林部隊十一月三十日在青山（費縣東北方約三十二公里）、潰滅共匪二千、搜索敗匪掃蕩附近部落、迄五日已判明之十日戰果、計共匪棄屍七百八十三具、俘虜二百九人、鹵獲步槍二四九、其他甚多云。

魯南地區之剿共戰、依然繼續中、迄十一月底之綜合戰果、敵遺棄屍體近二千五百、俘虜約達二千三百、元來共產匪因始於分散退避戰法、難於捕捉、上月二十七日在華北軍部東南方捉捕攻擊冀中第十分區司令朱占魁直屬部隊約五百、俘虜朱占魁以下甚多、又於二十九日在華中長蕩湖西北地區奇襲、因清鄉工作地區所迫移動而來之新四軍約五百五十、遺棄屍體四百五十、俘虜七十、鹵獲步槍百五十、輕機關槍四、收殲滅的戰果、足證我軍討匪作戰之巧妙部隊戰力之充實。

渝偽對軍事前途
已接近最後危局
日軍討匪益積極化

週間戰況

（南京六日中華社電）日中國派遣軍報道部五日發表、自十一月二十八日至十二月四日週間戰況如次、

重慶不拘日美會談之成否、似痛感至軍事上、已接近最後的危局、對英美合作工作愈愈露骨化、向雲南方面集結重慶中央軍之大兵力、為我進攻內地所怯、或英美使臣之奔走、頓呈活氣、竭力於援蔣路、及邊境之防衛、尤以對在內地空軍基地之整備及空軍勢力之再建、似繼續拚命之努力、美國對重慶空軍之援助、亦均急速化、加強之感、對此我空軍之精銳、十一月二十八日自廣東省肇慶始、轟炸重慶封川南雄及昆明等處、至三十日空襲廣東翁韶關桂等處、對移動集結中之部隊或集積軍需品、痛加轟炸、同日其他有力部隊、終日攻擊華北隴海線衝要寶雞、咸陽、寶雞、武功、至本月一日對西北路線上重要軍事據點西安、加以猛炸、繼至二日急襲陝西省南寧飛機場潰滅、最近之運出氣勢之SB轟炸機九架、再對西安投彈如雨、同日午後對該地南方二百公里之空軍根據地安康伸其鵬翼、復於三日自晨起、銀翼相連、大舉攻擊寶雞、同日午後再度攻擊安康、轟炸飛機場設施、及蓄積燃料、使之燒燬、對殘存敵軍、使無策動餘地、地上作戰在華北

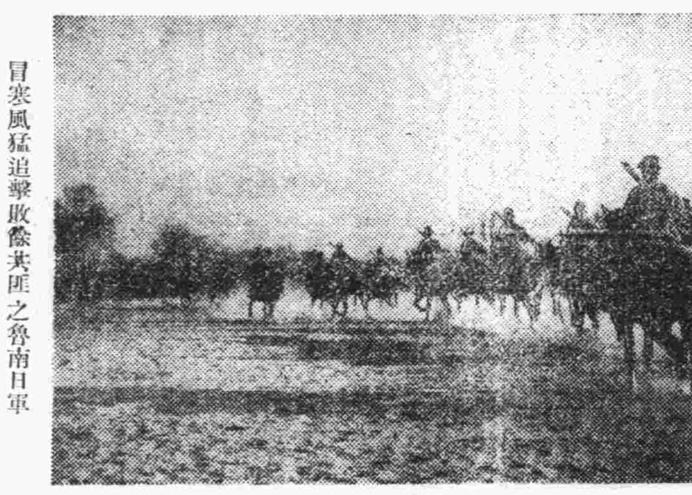

冒寒風猛追擊敗潰共匪之魯南日軍

晉省官民一體
對匪區封鎖
殘匪均受極大打擊

（太原六日中華社電）山西省全省之第三次治強運動展開軍官民一體嚴烈之封鎖工作、已閱一月又十二月來、已昂揚積極的攻勢、其間因封鎖而予敵人之影響甚大、匪區因物資缺乏、瀕於經濟的破產、該地區之民衆、已失去依賴共匪之心情、而逃入和平區域、匪區匪人之服裝、極為襤褸、且皆光足、今舉最近匪區之窘狀一二例如下、

（一）晉察冀邊區政府、為打開我方經濟封鎖、發行邊區建國公債、晉東南地區之平順、黎城、陵川各偽縣府、將附近民衆至縣府強迫購入該項公債、該匪區之一般民衆、因第三次治運之經濟封鎖、生活困難、因共匪之苛斂誅求、民衆再無應酬者致使邊區政府幹部極為焦慮。

（二）蟠踞太原西方山岳地帶之共匪及偽縣府、因物資補給路、全被封鎖、最近仍以政治工作員及公安局員為班長、組成物資蒐集班、試行由縣城方面獲得物資、但無效果、尤其因棉花石油之欠缺、實為支離滅裂。

（三）清源縣之匪區地帶、因我方封鎖工作之強化、故物資極為欠缺、偽幣暴落、物價暴漲、大有不能休止之勢、故蟠據該地之八路軍二〇團一五八旅之將兵逃亡者續出、幹部極為狼狽、狂奔於誘之工作云云。

冀省朱廳長
視察各道縣
策進治安工作

（保定五日中華社電）河北省三次治運、於軍官民之緊密協力作下、齊一步伐、已向實踐合工作之途邁進、省公署為察各地治運推進情況、與秦本部長以下各監察官、及處長、班長等、相繼出發各地、指示一切、頃警務廳長兼治強本部監察官朱光熙氏、為激勵督導各地警察人員計、曾定四日出發各地、嗣因事延遲一日、定五日午車北上、先赴北京、再行轉赴各地視察道縣、計燕京道、大興、津海道寧河、武清、渤海道滄縣、東光、等六縣、行程為一星期、十八日返保、隨行者有警務廳秘書張以禮、陳效峯等八名、朱氏於出發前曾對記者發表談話、茲誌如次。

警務廳事務紛繁、關於地方治安、社會秩序、至為重大、現值第三次強化治安運動之際、吾等警務人員、應如何不眠不休、努力奮鬥、為國家地方服務、亟有視察考查之必要、茲定於十二月五日、偕同警務廳秘書陳效峯、張以禮、主任科員吳公亮、張夷、科員徐華文、辦事員顧譽楊、顧爾、出發分赴燕京、津海、渤海、各道所屬縣份、切實視察、以為改進本省警務標準云。

日機襲衡陽
軍事設施粉碎無遺

（漢口六日中華社電）日陸軍航空隊精銳利用五日之好天氣、飛往湖南省要衝衡陽空襲、將飛行場附近之燃料、彈藥、機材庫等、團予徹底的爆擊、使其發生火災、並對其他之軍事設施亦予以澈底炸毀、全機悠然歸還基地。

急襲咸陽

（〇〇六日中華社電）日空軍精銳各部隊、六日早晨大舉由〇〇基地出發利用絕好之天氣、急襲陝西省咸陽、襲炸市街東北方飛機場、對格納庫、燃料庫其他設施、命中全彈、完全將其爆碎、全機悠悠歸還矣、又據情報稱、本月四日敵SB轟炸機四架、由蘭州飛往成都、途中知日精銳來襲、乃周章狼狽乘隊列逃走、僅隊長機一架達到成都、他三架其後行蹤不明云。

治運解說

天津經濟人之
自覺情形

在以經濟封鎖為目標的治安強化運動上、經濟都市所負的任務是極重大、是不用說了。天津方面各大商行、中小業者等以商會為中心、而召開會議、講求其對策、商安與一的時候、也不使物資從商埠流入偽匪地區。

然而在治安強化運動裡、一般經濟人按要求自發體制、可以說是一才開始、所以經濟封鎖、所謂經濟都市之任務的對策、尚未立刻發生、還實在是遺憾。

若想建立更強化的經濟封鎖陣、便是指出天津經濟陣的弱點如下、

一、根本的治安確立的要求、並未確植在天津人裡面、還對於曾在各前線的治安確保困難地域生活的商行、經濟人雖不適合、但對於國從日本來到商埠天津者、所謂治安確定為其工作的經濟封鎖一事、也是不適合的、物資從天津與匪區地帶等、認為不能有、然而不應該有流出的一類情事、於是必須置重力點而施策、但未充分認識中國的物資登場、物資流通的式樣、所以有很多沒有透的某觀者。

二、因為直接經濟人的治運運動與自員開始、所以組合商會都沒有提出對策、不能立刻動員經濟人的組織、與何處連繫而獲得其結果、僅有極少部分的業者、只顧入面由地方採購物資、或從事流通物資於地方的商業、在它的辦理上或利用水利時、特別措念、努力協助完成經濟封鎖之目的。

三、連合日人的經濟各組合為數很少、全部以組合全體而本於時局的要請、實行自肅運動、但組合與中國商人沒有關聯、縱然有、也是以少數的個人為對象、組合與組合來取一件之效、因此不能與中國方面採取完全的連絡、若想叫經濟封鎖澈底、那麼無論如何也必須與中國方面充分協力、但這一點到未曾完全作到、在指導它的方面也未於實施前進行完成這種連繫的工作。

四、所謂團結經濟人的指導體、或應求之於商會、但商會、它本身為歷來的勞作所迫、就是這樣地為華北全體的作業、其一部分天津經濟界、對於所應完成的事情、並未率先進行、再進一步說、就是處於一種不能完成的體制、這不僅是對於治強運動的認識、而且這種經濟機關、要想從事這種作業、也是不能充分的組織。

有了以上這種缺陷、商埠天津、對於第三次治強運動、不能說已完成充分的任務、這也可以說是商埠所具有組織上的缺陷、將來實施工作時、必須充分注意加以改善才是！

不過它的反面、本於商埠經濟人的立場來說、例於消費節約運動、這在商人來看、好像正是一種違反自己正業的運動、但這種運動是順應那不齊不急需品或奢侈品的真正生活新體制的運動。

此外對於不用品之收回運動、率先着手、對國民當局不惜全面的協力、例如將舊鐵、碎鐵、金屬不用品等、以及歷來空藏在家庭、工場、倉庫裏的金屬類、總動員對於不用品之收回、極力活動、這在現在雖不能立刻具體地提出數字、但它的數字已達相當數量、且下更在繼續中。

最後想考慮的是、超乎這種具體的現象、天津經濟界本於時局之要求、而必須由舊的體制、確立新的商內體制、這是當務之急。

這雖然是國民全體所共同要請、但商埠天津更要切實、傳自日本內地的物資、依賴對日關係的事業、或者需要商念敗行吧、這樣說、以華北自給自足為目標的有生產事業、尚未成為地上的。

在這種場所、天津經濟人恐受國貨的壓迫、與不自由把它克服、為了確立新商道、以新新的覺醒而奮起。

這一點、在社會的窗口、與組合的各個動向也可以窺知的。

綜合這些動向、深感商埠經濟人間未對治強運動協力、但要著眼確立新的經濟體制、是相當有力、而且在時局的要請下、採取正當的方向而活動、這也是事實、現在在治強運動的效果、也正以這種意味、被揮着相當的效果。

強化鄉村安甯

治安強化的單位是縣、縣的單位是鄉村、匪偽擾亂治安的直接目標、以及他們的竄擾處也多半是鄉村、所以非強化鄉村的安寧、不能使治安強化。

全省治安逐漸增強
各縣展開掃蕩戰
縣警隊剿匪捷報頻傳

（保定五日中華社電）冀省於三次治運中、各縣警察熱烈展開掃蕩作戰、茲將近日所得捷報擇誌於次、

（一）駐趙家莊及內化村警備隊、十一月二十七日與偽第五區暴動隊一百五十名遭遇激戰後、跟蹤追擊、匪受傷者十餘名、生擒一名、棄屍九具、並鹵獲匪方擲彈筒二門、炮彈十枚、大槍四枝、手溜彈四枚云。

（二）滿城縣警備隊、十一月三十日赴石井一帶討伐共匪、結果斃匪四名、大槍一枝。

（三）定興縣我駐高里鎮第四中隊官兵三十餘名、於十一月下午三時、赴小牙村討伐、與匪激戰一小時、將匪擊潰、是役擊斃匪人二名、擊傷匪人三名。

（四）望都縣警察所長張顯讀、於上月二十七日、偕督察員、率領長警〇〇名往清苑大李各莊、唐河北岸、與八路匪軍十八團共匪展開激烈遭遇戰、計擊斃匪〇名、生擒一名、大槍七枝、子彈四百九十枚、刺刀兩把。

（五）新河縣警察所長沈希堯、於二十五日晨親率警兵及特務隊〇〇名、赴縣警西部〇〇一帶、掃蕩殘匪、及實施封鎖工作、行至該村突遇約數十名之共匪、當即展開激戰、沈所長親立陣頭、從容指揮、與匪戰約一小時、匪勢不支、分向西南逃走、沈所長乃奮起當先、闖入匪羣、當場生擒匪軍工作員李計科一名、鹵獲手槍一枝、及宣傳品多數。

（六）邢台縣十一月二十五日在山嶽區南柏山、查獲偽宣傳品甚多、並捕獲敵方鹽太村選訊員王慶豐一名、十一月五日在城南村逮捕八路軍張科長一名、八音手槍一支、同月在龍泉寺擊潰八路軍四十餘名云。

（七）安次縣游擊班、十一月二十九日早九時、因臭中隊長率領隊兵六十名、在縣西北邊區游巡檢索、至十一時許行至大安莊村附近、遭遇該村之情報連絡員、前來報告、有偽組織之匪共數十名、由永清邊境竄入楊村、意圖強索糧秣、該隊長聞報後、即令隊兵緊急前進、將該村嚴密包圍、由隊長親督戰、匪方因受重創、乘隙脫逃、該隊隊兵趁機窮追、集中火炮施以猛擊、匪衆傷亡措、向號逃走、鹵獲馬匹一枝、盒子槍一枝、子彈多粒云。

黃河北流之
工事將着手

（北京六日中華社電）自將黃河堤防使黃河水回歸山東、而濟南為中心之山東地方、因地下水灌溉用水之不足、進而告旱害、農業上、物資等亦不足、已影響甚大、現經日政府內務省事務官谷口三郎氏等、赴現地調查結果、已獲得關於黃河北流再開之具體案、至於實施方法、目下各方面正在檢討中、據北當局意見謂、在可能範圍內利用黃河減水期、期於來年底完成該項工程、該工程總工費大約為五千萬元程度也。

靜海蠡縣各縣
擴大封鎖線
派警務人員嚴密檢問

（保定五日中華社電）河北省自第三次治強運動實施以來、各地經濟封鎖顯著擴張、而縣市當局仍恐有疏漏之處、乃對封鎖網佈置、一再努力、期使萬無遺憾、茲將靜海等縣活躍情形誌次、

（一）靜海縣為別事、為期封鎖擴大效果、特選撥忠於任務之警務人員五十名、共組經濟班十班、分設於本縣郊區、負檢問之責任。

（二）蠡縣何知事、於上月二十四日、偕同陳建設科長等、赴縣屬南北分區、視察檢問該地區之自衛團、並指示限制物資搬出手續。

唐山婦女會
治運講演

（唐山五日中華社電）唐山新民婦女會會員、於參事廳婦會長領導之下、對第三次治運宣傳工作極為努力、三日上午十時假商會禮堂、舉行講演宣傳、對象為第一地區分會各住戶婦女云。

樊仲雲氏
訪日文相要談

（東京六日中華社電）中日滿蒙學生大會之中國代表大學學長樊仲雲氏、六日午前十時赴官邸訪問橋田文相、致訪日寒暄、關於中日教育問題、青年之育成等、有所懇談、極為歡洽、暢談逾越預定時間、至同十一時後由文相歡送辭去官邸云。

國府命令

（南京六日中華社電）三十年十二月五日國府命令、特任楊揆一兼軍委會辦公廳主任、此令。廣州綏靖副主任李謳一、另有任用、李謳一應免本職、此令。任命李謳一為軍政部政務次長、此令。

蒙留日學生
一行抵東京

（東京六日中華社電）蒙古留日學生團二十一名、由團長興亞院事務官引率、六日晨抵東京、一行於東京善隣協會、來春四月學習日本語、後入東京北海道地區、中等學校專門學校云。

東亞經濟懇談會

農業部會議
要望圓滑供給食糧

（東京五日中華社電）五日此間舉行東亞經濟懇談會農業部會、首由高倉氏發言、次由國民政府湯經濟員及華北京市商會董事、分別陳述華北華中食物缺乏之實情、希望日本滿洲國之援助、並報告中華民國方面亦擴張耕地、並擴充水利設施、極力向確立自給之道邁進、馮蒙疆代表謂、

蒙疆地方以其氣候寒冷土質富於鹽鹹加里性、惟賴蒙地農業指導之得法、每年可有百萬噸之生產量、其中有三十萬噸向華北方面輸出、如再加改良、則將來即有成一大農產國之可能性、又輸入地使農產物價格為之低廉、請考慮改善。

嗣由杉浦水產講習所長關於食物資源之水產事情、力說共榮圈內蛋白質給源、第一應求諸大水產國日本水產生產之擴充、而開拓大陸內水面及指導、並依日本技術之海洋漁場、由岸農政局長說明、共榮圈內畜產事情、最後鈴木大連商工會議所會長發言謂、滿洲國為食物生產之基地、滿洲國門戶之關東州、尤其大連港之地位、為運輸上之最大要地、希望加以重視。

各地代表
均作重要發言

（東京五日中華社電）東亞經濟懇談會農業部會、五日午後一時半再開會、推安藤太郎氏為座長、以由各地代表在東亞纖維原料之自給對策為中心而發言、主要發言要旨如下、

白石紡聯理事長

由共榮圈各國棉花之消費量、年一千二百八十萬擔、一方面此之供給量不過三百二十萬擔、其對策將首占共榮圈內生產量百分之八十、華北華中棉之生產擴充最為急務、一方共榮圈內之棉花生產計畫、綜合的纖維政策之確立、當一元的機關之樹立為必要云。

志方京都帝大教授

共榮圈內之纖維資源在東亞之資源、事變以來已實用化、加以稻、藁、桑條、豆稈等、芭蕉由日滿之需給關係至少不當忽、如包含中華民國時、想有多少困難、但日本於十七年度增產目標之製糸用八十四萬噸、人絹用四十六萬噸之生產如實現、則資源無不安、今後增產對策在台灣為芭蕉、中華民國及滿洲國、應以農產物纖維為中心、恆久的對策從來仰賴輸入、纖維製造機械應圖國內自給。

石橋滿洲纖維聯合會常務理事

滿洲國之纖維資源、為柞蠶絲花、近年因以綿羊及棉為中心、尤以麻為有力纖維資源、與樹立增產計劃、不久的將來華北華中棉花大增產施行、將纖維資源之品種別生產計劃、及給計劃應統一的確立綜合的機關云。

常蒙疆不動產有限公司理事長

蒙疆之纖維資源、係以綿羊、山羊為中心之獸毛、其增產對策除病、及價格之統制、飼育方法改善、餓死、凍死之防止、傳染病之預防、技術者之養成等、講求萬全施策云、又以羊毛等為纖維資源而活用、因努力改良栽培、不久的共榮圈確立想能有貢獻云。

三次會開幕
發表宣言文

（東京六日中華社電）東亞經濟懇談會第三次大會最終日之六日、由午前九時半起、在帝國飯店舉行、到滿洲代表古木陸軍大使館參事官、華中之代表國民政府實業部次長、華北代表華北本部長、石中江銀行總裁、廣東省財政局長、門市建設局長諸氏、互相就東亞共榮圈確立之經濟諸問題、及關於經濟產業政策交換意見、事畢後、由貿易產業工業資源食糧諸部長報告部會之經過與內容、最後重要決定列之聲明、表明共榮圈確立之決意、在洪戰應戰下此有意義之第三次大會已告終了。

聲明

東亞之情勢愈趨緊迫、值此亞細亞十億民族之運命將行確定之秋、而第三次大會東亞經濟懇談會前已舉行、為樂結大東亞共榮圈經濟力起見曾作熱誠真摯之懇談、對東亞新秩序建設之敵性國家之阻礙壓迫、無論如何暴然、吾人決以斷然態度排擊之以期東亞永遠之興隆、本會決使東亞綜合經濟力發揚光輝、以達成與悉歷史的使命之責務、謹此宣言。

突破敵性包圍陣
確立經濟的基礎
講演會各代表之演說

（東京六日中華社電）東亞經濟懇談會主辦之大東亞共榮圈講演會、自本日於滿洲國代表始、迎鈴木企劃院總裁、經濟懇談會理事等、日六日午後一時起、於九段軍人會館開會、高呼突破敵性包圍、確立經濟的基礎、華中日滿三國代表獅子吼、而參集之大衆極為感激、定期午後一時於國民儀禮後、由王方成美氏致開會詞、嗣由蘇山理事致詞、旋由人講演、於滿場掀動喜立廳之鈴木企劃院總裁、繼述被十九世紀之敵性英美列國之魔手所虐待之半殖民地化之東亞書難後、略謂、

東亞及歐洲新秩序建設工作着着進展、今也正在新飛躍之秋、日本民族因科學技術發展、從事高度生產信實與世界文明者甚大也、此際將當然資源及原料之公平歸屬世界有許容之正當理由云。衝英美經濟侵略要求權係、資源公平、次由陳群中國內政部長略謂

立於同一地域的運命之我等三國、因被同一利害關係範圍所支配、懷同樣心情者、乃理之當然也、對完遂此心情、協調勇往邁進、卽如有共賭身命之精神。

強調蒙滿日東亞三國之結盟、述具體的經濟合作各點、我等中國人對敵性包圍陣敢鬥之意志、較東亞其他民族為優而不劣、遂於滿場掌聲雷中被掀增、繼由滿洲國代表于正遂工農部大臣熱辯後、講演即告終了、頗得讚譽、至夕刻閉會、又右三國代表之講演對全國廣播云。

收大戰果

（東京六日中華社電）因鑑於世界新情勢急迫、以確立在大東亞共榮圈內高度自給自足之經濟為目標、而開會之東亞經濟懇談會第三次大會、在日滿華各國政府關係官及有力民間經濟人三百數十名出席之下、自四日起假東京帝國飯店盛大舉行、收莫大收穫、業於六日閉幕矣。此次大會、具體的懇談結論大要如下、

貿易　圓滑物資交流圓滑化方策。

一、生產力之增強及大陸資源之積極的開發。
一、原地物資集貨機構之整備、輸出入手續之簡易化及貿易法規之改變。
一、[illegible]手續之中日滿蒙統一。
一、以設立貿易統制會為中核之貿易統制機構健立。
一、輸送力之擴充強化。

礦業　東亞主要礦物之開發方策。

一、滿洲非鐵金屬之積極的開發。
一、中日兩國華北鐵金屬生產之一元的統制。
一、為達成開發大東亞共榮圈內綜合的礦產資源、中日滿蒙間對資材、資金、勞力、技術等、從事合理的配分、設立調整機關。
一、礦產資源開發與產業立地計畫之間、保持密接關聯。
一、礦產物價格政策之合理化。
一、地下資源調查之統一的方策確立。

工業　由東亞工業重點的形成方策。

一、努力鐵鋼之自主的增產、應付東亞全般之一元的國防、
一、鐵鋼業與其他產業竝中興化學機械、汽車工業保持密接連繫。
一、對付臬原料之輸入杜絕、以臬原料、華北勞工員岩之活用、在戰時平時應保障軍民需給能力之維保。
一、因纖維工業設備移駐大陸因日華合作期纖維工業之發展。

食料　東亞食料自給對策。

一、農地之開發、農具之改善、病蟲害驅除等、使用產條件向上、如以上懇談內容、極為多方面、且要密通如條、未之例、單止懇談、然在今日之情勢、不能不與以具體的結實、此際民間方面之協力固勿論、卽合國政府當局者之熱誠希望是所切望也。

虞美人
雨羽著・許濤繪

第五章　愛神像前之盟誓　（12）

婉蘭笑了笑說：「有點病！」謙思禹回首也笑着問說：「怎麼？請你指正一下！」婉蘭臉紅着憂態地說：「我不說！」停了一回才說：「反正你是學了人家隨園三變。再說我們植物學的老師對我們講過：虞美人花在氣候溫暖的中國、普通都行的是秋播、秋天九十月種下、到第二年三四月才能開花。所以我們不會看見虞美人花能夠愁對西風的！」謙思禹點點頭、說：「你指正的很對、叫我只從書上知道虞美人別名麗春花、又叫百般嬌、但實在的花我却沒有見過。」婉蘭說：「所以這就是舊詩人的不誠實、舊詩人不但常誤解花、還時常的誤解人！」謙思禹聽了這話、他不由得怔了。婉蘭轉身走開、到桌旁低着頭、手裏擺動着剩餘紙。謙思禹走過來用很感傷的聲音說：「你怎麼還記着我在報上登的那首詞？那時的心緒我眞說不出來！我也跟你說過、我的感情很脆弱、今後我一定要改、連舊詞我也決定少作。再說昨天你已經原諒我了、你說咱們得更進一步、永遠也別再說會……」婉蘭一跺腳、轉頭一笑、臉緋紅地說：「我不是不原諒你、我是……」有點着急地樣子、又說：「辭嗎？忠厚、虞卿、虞美人、只要一提就感難不開我的姓、——我真覺着不好！」身子靠着桌子、低着頭、一翻眼一翻眼的瞧着謙思禹、謙思禹點點頭說：「好！以後我都改過來！」把一玻璃盃汽水放在桌上。婉蘭笑笑、又坐下、拿起盃來、斜着身問說：「你每天都在屋裡作些什麼？」謙思禹說：「我很少離開這屋、每天只是看看書、作作文字。吃飯是在外邊零買。」婉蘭又問說：「今天的晚飯你吃過了嗎？」謙思禹點頭說：「我已然吃過了！」拉開抽斗給她看看、抽斗裡是一堆麻花、半張烙餅、還有一塊熏魚、另外是幾張舊稿紙和一個木頭的高約一英寸的小鳥兒。謙思禹把抽斗又推進去、就說：「現我的生活總算比前幾年好得多了、雖然我沒有作事的資格、又沒有人照援、還沒有找到職業、但我的生活暫時總可以維持、給報上投稿、每月可以有十幾元的收入、朋友再援濟我一點、我又由家裡帶來我父親遺下的幾卷舊書、字畫、隨時賣給琉璃廠書鋪。所以、經濟方面還不算太艱難。只是你、我想問問、現在家中倚仗着什麼收入來維持呢？」婉蘭黯然了一會、但當着一個男子、不願直訴艱難、而且又知道謙思禹決不會有什麼力量來幫助自己、所以就說：「因為我母親還能夠週轉、我有個陳姑姑時常幫我們錢、也是、還能夠勉強……」謙思禹很慨地說：「你記得不記得？我們頭一次在市場見面的時候、我們都是生活很好、那時我們雖都年紀小、可是都具有別的孩子都比不上的敏感、我也不是說我們宏樣大貴高、就應當享福、但至少這社會也不該叫我們兩個無辜的孩子担負上這些的悲慘的運！」婉蘭寧的一聲、含着淚說：「這、咱們可跟誰講理去？」謙思禹說：「我們現在都應當是求學的年齡、可是事實上就不可能、我是根本無力求學、你是……」婉蘭說：「我也不能升學啦！這三年初中能夠畢了業、就已經很僥倖啦！」謙思禹又說：「所以！環境既不許我們讀書、社會上又不給我們事作！」婉蘭說：「你還算好、你只是一個人、身上心上都沒有什麼担負、並且你總是個男子、總比較好辦、我呢？……」她汪然地流着淚、悲哽着說：「所以我才找你來！我對於任何人都懷疑、無論見着誰都說不出來話、但我對你就不。我們……雖是多年沒有見面了、但心總是相應着不遠、以現在我們的環境說、當然我們都無力作誰、可是我想、在無力之中還要盡力！」謙思禹點頭、說：「我想明天去見見虞嬸好？」婉蘭搖頭：「暫時不必！她看見了你、很容易又想起那諒生、那是她心裡潛伏着的隱影！」謙思禹臉上又現出一種悲憫的樣子。婉蘭又說：「我想我可以有機會常找你來。」謙思禹點頭說：「那很好！以後我們可以時常見面、在精神上生活上共同勉力！」

獅子牙粉

君為甚麼刷刷牙乎

不用說為的固然是刷浮牙垢，潔白牙齒，外樣美觀。但最重要的便是殺除口中病菌，以防牙患，強化牙磁而獲健全的嚼咀力以築健康之本。

為這個還是每天用獅子牙粉，早晨晚上刷兩次牙最好。

LION SANITARY DENTIFRICE SUPERIOR QUALITY TRADE MARK

上海江西路一一五號 獅子牙粉公司

天津日本租界旭街 小林洋行

司那佳
內外胎

商標 註冊

THE JAPAN TYRE TRADE MARK

美味榮養糖果

グリコ（固力果）

吃一粒能跑三百米突

天津・グリコ糖菓公司

紙袋 紙繩

標價貼簽　標價掛簽　封口紙　商標紙

製造 批發 零售

青島聊城路一三二號

大統領 幸田

電2四四二七番

星期論壇　英美人對東亞的歪曲行爲

中國自從海禁大開以來、喪權辱國、[illegible]、西洋人到中土後佔了上風、挾着政治經濟軍事勢力、橫加於中國人頭上的暴虐、至爲深刻、政府方面對他不能抗拒、人民方面對他無力掙脫、由是形成了主出奴、中國人直接成了他們的手下兵、外人的領事裁判權、就是美國水兵在滬殺死中國人特別想出的方法、逐後各國尤而效之、於是中國的主權喪盡、中國人時常談起國恥、但翻過歷史看看大恥小恥幾乎無日無之、惜乎國人無有雪恥的能力和志願、因是恥辱不斷的繼續發生、最使痛心的是中國人對於很大的恥辱、不但不以爲恥、反到引爲樂、這正是「不恥之恥無恥矣」。

吾人猶憶清末時候、天津等地英法租界的馬車夫、都是[illegible]、等如一二品大員、人民國以後、英美人僱用的僕役車夫、也有給於一套衙門中國將官的制服給他們穿上、這是表示中國政府人物的資格僅可以給他趕馬車當僕役、這樣侮辱何等嚴重、然而中國人不以爲恥、反當笑談、留心時事的應共同注意、這還是舉的例子太遠、去今十餘年前、本市適在戒嚴期間、正逢美國水兵下地、大概在先一日他們就知道本市戒嚴、於是花旗少爺兵、便買到大量鞭炮、由前海沿乘車直至山東路中央、一齊點起鞭炮、歡呼喧嘩、一時黨如爆豆、雜着他們的喊叫、眞如發生巷戰無異、這是說你們中國雖然是戒嚴、也不能干涉美國兵的自由、侮辱國家法令、可謂已極、然而中國有的不以爲恥、反引以爲笑、這是一事爲時未久、想國人還能記得？

類如以上的情形、不過是略舉數端、其他類似的行爲恐怕無法統計、然而我們要明白、他這僅是遠東作客、如果使他的勢力眞瀰漫遠東以後、還不知有什麼花樣、此種誠意侮慢的卑劣行爲、日本的軍隊或國體是不會有的、這是紀律的關係、由於以上種種、推究英美對中國的歪曲行爲、是本着以往的成見貫行到底、他們絕不能把中國人看作平等、他們的心目中是要中國永遠屈服在他們的掌握、歐美人士對中國有了這種歪曲成見、當然對於東亞現狀不欲變更、現在日本領導的建設東亞新秩序主旨、乃爲東亞民族復興、適於英美人對東亞民族的看法相違、他們所以力加破壞、與對中國一部份人之誘惑、正有他的作用、在英美人士或者覺得他這歪曲作法不變、就能保持他遠東權益永遠不變、豈知否泰盈虧、並不能盡如人意、英美人士對東亞民族之歪曲行爲已有百年歷史、現在隨東亞新秩序建設而來的中華民族復興運動、是應運而生的自然趨勢、無論何種勢力不能阻止、是以英美對東亞民族妨害[illegible]、適足以證明他們在東亞的勢力行將失墜、中華民族受他們的欺騙愚弄、爲時不爲不久、殘酷不爲不甚、現在世界動亂之際、東亞民族團結、謀共存共榮之道、民族的覺悟早爲時勢促成、英美的歪曲防害、亦無所用其技倆。

日兩大使會見赫爾
提出日政府覆牒
美政府將作詳細檢討

（華盛頓六日中華社電）野村來栖兩大使、五日午前十一時（青島時間六日午前一時）赴國務省訪問赫爾長官、提出日政府對羅大總統照會之答覆、會談歷二十五分鐘、右會談鑑於如斯短時間可知不出單純面交答覆而已、國務省當局於右會談後簡單發表如次、

日本兩大使對羅斯福大總統照會、帶來答覆、將加以檢討、關其之批評一切待白宮處理。

一方赫爾長官與接受日本政府答覆、同時、正午中止與記者團定例會、盡專心檢討後、午後一時與大總統共進午餐、關於問題之對策、從事協議、副長官仍留白宮、以便列席自午後二時起之定例閣議、閣議想亦以本問題爲中心云。

日政府覆文　配布記者團

（華盛頓六日中華社電）亞利美大總統秘書、五日午後五時十分將日政府對美政府照會之覆文、配布新聞記者團、而白宮當局發表附如次註釋、

大總統本日午前由日本大使對赫爾長官面交之文書全文、由赫爾長官呈現矣、又關於其回答、未附何等註釋。

日大使談話

（華盛頓六日中華社電）一般觀測五日野村來栖兩大使與赫爾長官會談、將因日本政府對於羅大總統照會之答覆內容如何、而受重大影響、故在會談以前赫爾長官室前有記者五十餘人等候、刺探消息、故野村來栖兩大使、午前十一時到國務省時、即紛紛質問、兩大使僅答以「會談似可繼續舉行、今日日本業已答覆大總統之照會矣」、隨即步入赫爾長官室、是日晨間即降大雨、記者們有將會談與大雨相聯結而作種種諧謔者、兩大使午前十一時二十五分會談後、對於記者團之質問、多不作答、關於日本政府之答覆內容、緘口不言然大總統對日照會以其與遠東諸情勢有關、故記者團質問最近關於此事之報道是否誇張、來栖大使答以「然余亦以爲誇張」、此外來栖大使與記者團間一問一答如次、

（問）下次會見如何、

（答）與赫爾長官今後是否會見尚未預先決定。

（問）日本回答爲提供繼續會談之基礎者乎、

（答）此則非余所知。

對日美交涉　—美態度曖昧—

（東京六日中華社電）美國十二月二日舉行日美第七次會談時、對於日本政府提出關於東亞事態之見種照會、要求日方回答、據推測美方此種態度、乃出於其一種意圖、欲在交涉陷於最惡情勢時、將責任歸諸日方、三日關於日美交涉之經緯、曾由赫爾國務長官予以暴露的發表、四日羅斯福大總統召集上下兩院領袖、力謀國會與政府之連絡密切、急於應付最後情勢之準備、日美交涉已陷於擱淺之情勢、致有許多觀點、使日本懷疑美國政府關於交涉之誠意、澳洲、荷印、菲律賓、緬甸、馬來半島、新嘉坡、各方面明白以日本爲敵國之想定下、強化其戰備、使日美交涉之前途益形暗淡、從來具有樂觀的傾向之英國言論界最近一轉而發表悲觀的論調、進而至表露恫喝之言辭、尤其威爾斯親王號等、遠東增強艦隊之派遣、乃英國遠東進攻計劃之具體的表現、恰奇爾英首相、十月十日演說中曾宣稱、英國因其在大西洋上與美艦隊共同行動、及新造航艦航空母艦之出動、已能隨時派遣強力艦隊開往印度洋及太平洋、而日美關係最後之情勢、可使英國即刻對日宣戰、英國既已將其既定方針具體化、則對於西南太平洋今後之事態、日本方面亦不得不加以嚴重監視、如斯英美陣營今露其本性、欲以武力的壓迫阻止日本之平和的國策、日本朝野對於此種態度須深加警戒不待言也、一般觀測、在如是急迫空氣之裡、五日舉行日美第八次會談與美國所發對日照會相關聯、必有頗應重視之內容。

泰舉國躍起
整備戰時體制　傾全力防衛國土

（盤谷六日中華社電）立於日益增大之遠東危機之中之泰國、因認識從來所採取之中立政策、必不能將泰國由戰禍救出、今也舉國、急於整備戰時體制、即於本月四日舉行防空演習、國民緊張、議會更對政府、

一、對舉國一致體制強化必要之手段。

一、間諜防止。

一、與外國保持友好關係之措置。

一、泰國捲入戰爭時、對戰爭遂行必要之手段。

一、對國民食料確保必要之手段。

一、國內之秩序、及安寧確保上必要之手段等、

追加廣汎法令、強化政府權限、與此同時、泰政府發言人四日夜廣播、喚醒國民謂、萬一泰國受侵略之際、國民應以一切手段、防衛國土云而發布告示。

馬來日僑民　將全部撤退歸國

（東京六日中華社電）日本政府爲撤退馬來及英領婆羅州日僑起見決定派淺間丸駛抵新嘉坡及山坦坎搭載該項日僑歸國、已於五日由外務遞信兩當局、[illegible]日發表、再出發時期予定最近發表云。

澳洲軍隊　休假日取消

（美爾鉢六日中華社電）澳洲內閣鑑於太平洋之緊迫情勢、取消五日軍隊聖誕祭之假日、並承認一朝有事之際、與美國荷印共同作戰時、澳洲應採之實行案、以資對應非常事態。

美當局計劃　訓練轟炸員萬名

（華盛頓六日中華社電）史汀生、美陸軍長官五日發表如左、美國陸軍今後擬在一年以內訓練轟炸員及航空員一萬名、不久擬將訓練人員採用資格制限予以緩和、又陸軍目下創設對戰車大隊五十二、又擬將一個立體戰部隊裝備爲完全之機械化部隊、機械化之步兵部隊數、合計四隊

預備海軍兵　勤務年限縮短

（華盛頓六日中華社電）美海軍省五日發表決定將預備海軍兵員最低勤務年限之四年短縮爲二年、新制度准許預備兵員召集之際、自由選擇二年三年或四年之勤務期間、當戰爭或國家非常時之際、在其事態繼續中勤務、但士兵新制對預備士官並不適用、又現役各兵而在勤務中之預備兵爲五萬五千三百九十八名云。

日決盡全力　促美方反省
不至時機不願戰爭

（北京五日中華社電）際茲世界戰雲瀰漫之際、遠東方面在中日滿協力下、繼續努力新秩序之建設、各方莫不呈突飛猛進、有一日千里之勢、堪稱慶幸、然反軸心之英美惡努力、肆意侵略、妨害東亞新秩序之建設、於此日本自本年四月即與美國開始交涉、以促其覺悟、而了解日本之態度、然執迷不悟之美國、竟仍堅持舊時代之思想、固執主觀謬念、經多次會談、終不能得到圓滿解決、最近來栖大使、更遠涉重洋、會見羅總統及赫爾國務長官、作數度會談、其會談內容及最近之結果、雖難推測、而依據上月二十六日赫爾國務卿手交野村來栖兩大使之文書、得知其內容與主張、相差過遠、同時從另文推測、得知交涉已至最後時機、萬一日美決裂、太平洋或者不能即時發生戰爭、其原因在美國方面、因西洋援英而分散其力量、故太平洋美海空軍力、極爲薄弱、美國現正擴充軍備、實際距充分準備尙差相遠、在其未達成充分準備之前、美決不願陷入戰火、且由於美國國民與論不一致、及工廠罷工等不景氣現象之時常發生、以及私鬥風行等等、足使美國陷於多病狀態、且北方之蘇聯、業已將滿洲國境精銳、調往莫斯科、因氣力關係、不能從事大規模戰事、蘇之效力、現此種關係、美決不願與之夙有準備而以逸代勞之日軍衝突、日本方面在至陸軍則完全充足、國民精神及物資之準備、皆已十分充足、對美作戰、決操勝算、其所以對美不即時行動者、仍在促使東亞之小紛爭秩序建設之徹底、及促美國最後反省者也。

英與芬匈羅三國
已入於戰爭狀態
英最後通牒均予拒絕

（倫敦六日中華社電）英政府當局以五日對芬蘭、匈牙利、羅馬尼亞三國、致附以期限之宣戰的美敦書之意旨、發表如次英國將以迄六日午前零時之時限、對芬蘭、匈牙利、羅馬尼亞三國、關於上記三國與英國安定關係、在英國發示最後的努力之最後通牒、此通牒預以美國政府爲仲介而送達者、若迄時限不與以答覆時、則英國與上記三國之間或將發生新事態。

【布加勒斯特六日專電】羅馬尼亞政府頃已通知美國駐羅京代辦、拒絕英方於本月一日所送致之哀的美敦書中一切要求、

【布特佩斯六日專電】匈牙利總理巴爾塞、頃於五日在國會席上宣稱、匈政府對於英方所提哀的美敦書、不加以批評、待其期限滿後、則匈英兩國將入戰事狀態云云、（又電）匈牙利總理兼外長巴爾塞、五日晚發表文告如下、「匈京美國使館係代管英國在匈權益、頃於三日前遞致匈政府英國哀的美敦書、至本日（五日）午夜即屆期限、而於斯時起匈英兩國即處於戰事狀態」云云、巴氏幷謂匈國之反對布爾雪維克、而保衛其重要利益、英國應詞悉之云云。

三國均曾表示　決協力德國
始終邁進樹新秩序

（柏林六日中華社電）英國對芬蘭、匈牙利、羅馬尼亞三國、以六日深更爲期限、發送後通牒、右三國對此不俟期限到來、五日深夜分別由外交機關將英國政府答覆、覆牒內容雖未發表、三國前此於柏林反共會議之際、關於如斯問題曾表示意見、可見對英國表示始終協力德國向樹立新秩序前進之強硬態度、一面英國出以此次之舉者、蓋對德國建設新秩序工作、以英美妨害活動再積極化之證據、頗值注目、德當局亦備戰爭長期化、將柏林會議成果具體化、傳爲阻止英美策動、近日因將對巴爾幹各國有展開強力外交活動之意向云。

【柏林六日專電】德外交部發言人、頃於五日宣稱、匈羅芬三國對於英方要求之哀的美敦書、業已退出、覆文內容、現下不予披露、據報其內容係根據該三國國家權利、自愛國者立場言之、乃基於新歐洲國家之磐石上也云、因此英國與三國間已入戰事狀態矣。

芬總統宣佈　拒絕英方通牒

【希爾辛基六日專電】據報、芬蘭政府尙未答覆英國哀的美敦書、一般咸信芬蘭總統里蒂訂於本月七日芬蘭國之紀念日、將向全國播音、宣佈芬蘭之拒絕英方哀的美敦書。

【倫敦六日專電】倫敦官方頃於五日午夜宣稱、英政府頃已認爲英國對匈羅芬三國之入戰時狀態云。

日輪龍田丸　決在墨國寄港

（東京六日中華社電）搭載爲撤退美國及巴拿馬在留日僑計、於十二月二日由橫濱出港之龍田丸、已將日程變更、決定在墨西哥停泊、已於五日午後、日外務遞信兩當局將此意旨發表日程如下、十四日抵洛杉磯、十六日由該港出發、十九日抵曼薩尼、二十一日由同港出發、二十六日抵巴爾保亞、再於廿八日由該港出發云。

英使館勸告　泰國內英僑撤退

（盤谷六日中華社電）盤谷英公使館於十二月三日、向泰國在留英僑、發出全部撤退之勸告

汎美各國　近在祕魯開會

（里瑪谷六日中華社電）據由智利外務公館所得不確實情報、汎美各國近於祕魯首城里馬或阿根廷京城、布宜諾艾利斯召集、關於國際新情勢、從事討議云。

美追加預算　下院已通過

（華盛頓五日中華社電）五日美下院本會議已將本月三日預算委員會所承認之八十億國防追加預算、以三百九十票對五票予以通過、並將移送上院矣。

德軍攻擊益趨熾烈
赤都命運迫旦夕
沿公路猛進勢如破竹

（格維錫夫五日中華社電）綜合德蘇兩線報道、攻略赤都繼續進擊中之德軍攻勢、日益熾烈、就中德軍集中於赤都北方由格林方面沿莫斯科列寧格勒公路進擊中、而赤都之危機刻刻增大、據蘇聯政府機關報消息報道赤都、德軍將主力集中於莫斯科北部戰線之結果、該地區已陷赤都攻防戰之中心、承認德軍現已深入莫斯科列寧格勒公路及沿莫斯科、波爾加運河之德美持洛夫公路向赤都內搏、而德軍之作戰在由該地區向東南方前進、而迫莫斯科、完成包圍鐵環、一方向東方前進、切斷由莫斯科北進之諸公路、而使北部戰線紅軍大部隊孤立、紅軍試作殊死抵抗、隨處猛烈反擊、消息報又載、德軍已放棄莫斯科東方比採及與莫斯科波爾加運河相接之湖沼、總之、德軍川戰術面前莫斯科正面、同時依強力側面攻擊之挾擊作戰、反擊赤都郊外、現正繼續前進勢如怒濤。

進攻莫斯科防衛綫之德軍機甲部隊

里比亞戰況

【羅馬六日專電】義軍司令部頃於五日中午公佈戰報如下（一）里比亞塞爾麥里加義軍砲火猛烈、義擊托布洛克前英陣及英方陣地、托布洛克巡綫雙方砲戰劇烈、托布洛克巡西貝狄爾戈皮區之局部戰爭、仍在繼續中。（二）本月三日夜英機曾來襲對戰略區、英海軍曾轟擊托布洛克迄西沿海地區、幷無成就、德義空軍不顧惡劣氣候、更奮攻擊貝狄爾戈皮東南地區英軍所在、三日下午英機五架空襲維拉里烏文尼城、投彈多枚、城中起火焚燒、損失不重、人民若干負傷、義機起飛迎戰、擊落英機三架、義空軍頃又攻擊馬爾他島英空軍根據地。

【柏林六日專電】德軍司令部、五日公佈對非戰報如下、北非方面德義軍隊擊退英方偵察部隊、空軍滾散瑪麥里加南部英軍克車隊、入夜攻擊錫地貝命尼及茂盧麥得勒區英空軍根據地、及給養路線、空戰中德方驅逐機擊落英方驅逐機一架、德軍潛水艇頃在西里內伊加海外發射魚雷、重創英方驅逐艦一艘云。

荷蘭農民　赴東線開墾

（克拉科六日海通電）據當地「克拉科新聞報」消息云、荷蘭首批農民、業已開離荷蘭前往東線佔領地城、參加特種行政工作、該批農民係由荷蘭「遠東經行政當理員委員會」所挑送、將赴東綫佔領區、榮任各村合農場之經理及指導員等職、援助當地農民開拓未墾田地及改善歐洲食粮問題等、首批農民共百名云。

德軍大舉出擊
猛炸兩赤都
列寧城火藥庫爆炸

【柏林六日專電】德元首行營軍司令部、頃於五日中午公布戰報如下。

（一）東線中區紅軍更番襲擊曾告敗退、列寧格勒區戰略重要目標經轟炸後、軍火原發生猛烈爆炸、火勢甚熾、蘇艦隊總部分水雷艦中水雷爆炸下沉、計三千噸運艦輸送艦一、七百噸汽船一、及快艇一等。

（二）德空軍大隊出動、攻擊莫斯科區、及莫斯科區紅軍陣地、及軍隊集中所在、蘇軍傷亡慘重、大砲及車輛損失亦多、德機夜襲莫斯科及列寧格勒、頗著成效。

西政府閣議

（馬德里六日海通電）海通西班牙內閣會議、頃於四日召開、由元首佛朗哥將軍主席、該次會議曾討論議案二十件、大半係內政問題、例如規定在馬德里建造新住房、在沙拉那伐拉、阿維拉、及阿爾末里建造政府公署、修理幷添築公共建築物、諸如圖書館、博物館、學校、敎堂等、另一議案、決議西國海軍部購買新武器、充實西國海軍、另一議案決議嚴厲剷除非法牟利者及投機者

石門地區的工作
（治運解說）

太平洋波濤洶湧將要展開一個歷史的新局面、華北所負之使命的擔揮和臨戰體制的完整、已是刻不容緩了、華北重要經濟都市石門市爲中心的石門地區所負的使命、當然已是到了重新檢討的時期、關於第三次治強運動的重點、經濟封鎖、石門市乃是自京津方面吸收日常用品雜貨等必需品、而再供給於京漢鐵路沿線地帶的中樞、這個緊張局面的展開、當然更要加強現在的工作、共匪獲取石門地區物資的方法、並不是直接向石門地區來伸手、乃是經過附近敵區的地方轉轉流出的、石門市的封鎖如何、端視石門地區及最重要的太行山脈封鎖的如何而來轉移、重點都市對主要農產物棉花小麥等的運轉、要極力使之促進、並要確保了此等物資的豐富集中、就是說經濟都市的石門市、對經濟的機能、要可實的使之發揮前進。

石門地區的封鎖工作、對於此點、充分的認識清楚後、還民利用鄉村保甲合作社合村的惠民倉庫、以謀物資的適轉靈活、極力促進物資的交流、然而石門市是具有特殊的經濟性格、經濟封鎖是必需中國商人澈底的自覺和協力、應當排除一切困難、來逐步邁進的、可是現在石門地區對於喚起中國商人對經濟封鎖的注意、尙屬然是沒有達到充分的程度、這雖是中國商人對封鎖協力組織的問題、可是在本質上、全華北的自給自足體制、即是新政的收買配給機構、對中國商人的具體對策確立、乃是個大問題發現不良商人、應當毫無遲疑的斬乎剷除、同時不僅是促進他的自覺、並要積極的強化新民會商業各分會、而使之統率中國商人們、來作具體的協力、不爲此是絕對達不到重點都市的目標、現在新民會已侵入眞定道治運分部、及各市縣支部的組織裡、與行政機關團結一致、展開了官會民一致的運動、在石門地區內、新民會更成立了分會、而且各個鄉村分會、都在工作強化的重點下、着着實現了治強工作的推進。

經濟封鎖的強化是以我們封鎖機構的強化整備爲前提、石門地區始終是以強化封鎖機構爲重點、對於各種物資對策委員會、合作社、警備機關、自治自衛組織、新民會分會的封鎖設施警備強化、是盡了最大的努力、石門市六十二個鄉村的保甲制已然完成、自衛隊員是有六千三百名之多、其中的一千名、已然訓練終了、其餘的亦正在積極訓練中、並且對於道市村的聯防警備隊警察隊保甲自衛團等亦在盡力的鍛錬、以期完整之效果、在這一鄉村內、除了勵行封鎖以外、並向接近敵區地方積極的推進清鄉工作、在省城、無極等縣的警備隊現在是毫無間斷的進行了清剿討伐、各縣特務隊及井陘縣剿共別動隊、靈壽縣新民會剿共靑年先鋒隊等、都在積極的摧滅共產黨勢力、十一月六日七日高城保甲自衛團編制了馬隊、和日本皇軍協力、殲滅了八路軍的高胃游擊隊、而鹵獲大砲十四支、迫擊砲一門、得了案鑑的戰果、並且對於實行封鎖的警備隊員、當局是嚴格的規定了「有功則賞、有過必罰」的條律、在積極的要勵警備隊員的功績、所遭遇的、僅是縣單個的工作、至於縣與縣的聯絡合作尙未實行、各縣聯合的大討伐、預定本月間就要實行、如此縣與縣的連絡會議、對於清鄉工作上、實更增加了重要性。

戶口調查、物資交流調查、及物資移動調查等、雖正依據保甲制而在進行着、我們爲了要完成積極的科學具體的當地調查起見、對此種工作必須專設若干名之專門調查員、來分彼專司其事、關於警察活動、張石門市長兼任石門[illegible]、獲城、井陘、平山地區的警察委員主任、組成了強力的行政機關新民會合辦的督察班、在嚴重不斷的從事督察活動、可是督察活動的最重要的一點、即是要堅忍持久、以期其完成順達、是絕對要繼續的。

這次的封鎖工作、當然是以封鎖機構的強化爲先提、這個機構、以構成分子和全民衆、都得要盡全力來擁護協力的石門地區的宣傳工作、是把對象分作商界、敎育界、及市民三部而分別來實行宣傳、收得了相當的效果、我們爲要喚起民衆的自覺、當然是要繼續努力、而來擴大宣傳效果的、並且對於小學生的作文圖畫方面、我們亦要充分利用、以謀宣傳效果的擴大、經濟人方面、我們是更要注意、石門地區的治強運動也起第二次的運動、是相當的進步第三次的重點、乃是調查計劃等、都得要注意實際的效果的要點、河北經濟中心地石門市、如果完成了具體的經濟封鎖、給與共匪的打擊、當然是最大無比的、據聞井陘、平山一帶的匪區內、物資缺乏食鹽、多數牲畜已然病斃、今後石門地區的運動、是要在實的方面強化鄉村的最低組織、以至緊要的機構、都要施以綜合的一元化的訓練、使我們的治強工作、如同身的血管一般、要周流到身體的全部、這亦是新民會應負的大使命、而且是華北的各個都市、亦是都要如此的。

保全家族制度

家族制度就是中國幾千年來家族同居的制度、有家長族長領導、子弟們同心合力在一塊生活、共產黨則完全破壞家族制度。

舒服靈

感冒　頭痛

武田牌高級感冒頭痛藥舒服靈者乃根據近代進步之藥化學而製出、其中兼含最合理之解熱鎭痛諸種有效成分、主治有熱及疼痛等各種疾患、尤如對於感冒時之頭痛發熱、殆有萬試萬應之確效、而絕無不良之副作用、故所謂安全有效之進步頭痛新藥云者、其惟本劑之謂乎。

【主治】頭痛　頭重　神經痛　感冒　眩暈　齒痛　月經痛　腰痛

【包裝】四片　八片　二十片　五十片　一〇〇片　各大藥房均有發售

總發賣　武田長兵衞商店　日本大阪市東區道修町　天津支店 天津日租界旭街　北京聯絡處 北京宣武門內大街　青島特約處 青島[illegible]路一號

41(5)163

頭痛聖藥　新腦

登錄商標　醫學博士森田資孝先生發明

立止頭痛！靈効如神！！

腦新如遇頭腦疼痛非常難忍時、頭目眩暈神智昏迷時、或讀書過度精神疲倦時及惡醉宿酒未醒時、倘速服腦新可立見奇効、其効若響、服後三分鐘、頓覺頭目爽快神智清新、苦痛若失、有如夜月秋遊能有心曠神怡之妙、此偉績確爲本劑獨具之特長、且連續服用、對於腦神經或心臟胃腸等、決無副作用、亦無影響、孕婦服用亦無害

主治　偏正頭痛・頭迷眼花・精神憂鬱・宿酒惡醉・頭沉神昏・腦筋疲乏・面神經痛・暈船暈車

包裝　四包裝　七包裝　十三包裝　二十八包裝　六十包裝　百六十二包裝

★　★　★　[illegible]

大日本名古屋市東區泉町　總製藥販　荒川長太郎合股公司

不怕肺癆　即有愛活

結核病治療及發病防止劑

適應症　潛伏結核、肺癆、腺結核、肋膜炎、腹膜炎、外科結核、氣管支喘息、皮膚結核、虛弱體質者、眼科結核

包裝　治療用一號　防止用二號

有馬・青山・太[illegible]三博士創製

愛活　結核免疫元

製造兼總發賣處　有馬研究所　大阪市西淀川區海老江上一丁目七五

青島總發賣處　金木盛大堂　青島西路三二號

詳細說明書使用法及臨床實驗報告書函索即寄

新牌良香品

HSIANG FEI DAY CREAM

香妃霜

質料純貴　芳香馥郁　細膩滋潤　清淨皮膚　防備凍裂

各洋廣雜貨店　均有代售

操縱居奇者嚴懲不貸
警察局誥誡糧商
應認清時勢以國計民生爲重

警察局經濟警察班、昨日（六日）再度發表、警告食糧販賣業者、及各大土產商等、茲誌其原文如次：

因爲食糧價格日見上漲、影響一般市民不安、所以於前幾天根據興亞院市公署憲兵隊之總意、纔召集各食糧販賣業者首要人、說明食糧統制的重要性、喚起大家注意、當此時局重大時期、舉國上下、爲了要一致打開目前的食糧恐慌、所以纔有經濟統制、目的在安定民生、支持友邦聖戰勝利、所以希望大家要認清時勢、纔剛利害、不要只顧個人圖利、忘却公家道德心、要以國計民生爲重、本局經濟警察班、因職責攸關、隨時隨地均有監督、考察、取締之責任、希望大家以後要遵守正道、本乎警局的告誡、經營自己的生業、萬不可異想天開、或明知故犯、或借種種理由以爲變相囤積之方法、據說在過去一般米麵商、多半犯這種毛病、（一）賣的時候不給足分量、（二）米麵裡面攙假、（三）有的竟與土產客商勾結、貪圖暴利、可是你們要想一想、有錢的人就是多花一點、也算不了什麼、那末下層階級的要是讓他多花錢、給假東西、豈不是等於喝活人血一樣嗎、試問社會上有錢的究竟有多少、是不是沒有錢的人比有錢的人多的多、總而言之、以後若食有操縱市價、或囤積居奇的時候、本局經濟班因使命的關係、不得不加以嚴懲、絕不姑息的、關於這一點正是爲了我們全青島市一般多數民衆福祉着想的緣故、不得不採取這種手段、此外更希望大家要深切了解國策實行經濟統制之意義。

津濟滬各地發生天花
本市加意防範
九日起實施街頭種痘

據本市防疫委員會統計、迄至五日、本市市民已種痘者、達廿六萬五千百〇八名、目標計二萬二千六百四十五名、尚未種痘者、望急速種痘、今鑑於上海、天津、德縣、濟南、各處發生豆性天花、爲使本市衛生文化向上計、決不容有一人患者出現於本市、故當局特由九日起在街頭實行强制注射、推選本市市民應自動的種痘云。

日本語雄辯大會
各項節目表演均精彩

本市興亞教育會主催市公署教育局後援之日本語雄辯大會、於本月六日下午一時半於本禮堂舉行、出席各界代表及各校學生千餘人、審查委員日井調查官、武藤通譯官、謝縣務局長、傅警察局長、尹海務局長、蔡禮教科長、李保安科長、八太新民次長、王厚生科長、中島女學校長、大野中學校長、岩永第一國民學校長、柳田第二國民學校長、橫山第三國民學校長及全體職員、開會後致開會詞後、全體默禱一分鐘、即開始表演、至五時許表演完畢、由會長講評并授與賞品、於六時閉會、其表演情況及結果誌之如下。

一表演情況一

開始表演後、先是小學生之部、至三時休息、繼續表演中學生之部、各項節目均極精彩。

一小學生部一

我的身體、江蘇路小學徐福田、滿山、濰山小學張瑞清、手、師範附小孫潮、戰手、小村莊小學張鳳菊、繡打蘆花、北京路小學崔寬亮、我之覺悟、黃台路小學張止達、東亞之兒童、滄口小學田治平、共同、台東鎮小學陳德泉、日本語努力、三江小學王存邦、請位之方、台西鎮小學于殿彬、時、四方小學滕學禎、強健身體吧、明德小學毛善培、熊之談話、吳家村小學林廣全、現在之精神、江蘇路小學叢警恒、公德、尚德小學鄒凌沈、張良之幼時、北京路小學石玉珍、南之國、崇德小學王清樑、學生之務、台東鎮小學王方津、清潔、黃台路小學孫天濟、公共汽車、台西鎮小學朱樹春、防共與治安、聖功女小高立秀、學生之健康、培基小學唐懋財、我等青島市民、師範附小萬一團、

〈休 息〉

一中學生部一

我等之覺悟、市立中學王傳鼎、防共爲治安之要務、聖功女子中學許助君、感謝與努力之生活、市立師範李錫恩、現代之女性、文德女子中學姜梅、建設東亞人之東亞、青島學院王忠信、野口英世博士之母、市立女子中學賈秀蘭、吾等之使命、禮賢中學初立鵬、治安强化運動與青年之責任、東文書院尹長吉、現在生活、聖功女子中學楊維敏、東洋民族之使命、崇德中學鄒文武、日本語與中日親善關係、市立師範傅建屏、迎中日滿締盟一週年、日華女學院李蔡文、吾等須理解日本、市立中學尹長生、家庭教育與學校教育之關係、紘宇女學安郁理、滿洲之傳說、禮賢中學王文忠、富有人類愛之日本女性、文德中學張麗君、新中國之青年須如此、崇德中學鄒美楠、

一比賽結果一

△小學生 一、于殿彬、二、朱樹春、叢警恒、三、陳德泉、毛善培、王方津、四、鄒凌沈、石玉珍、孫天濟、高立秀。

△中學生 一、王忠信、二、鄒美楠、淡建泉、三、安郁紘、傅建屏、傅敏、四、賈秀蘭、李錫恩、尹長吉、張麗君。（寫眞係日本語雄辯會講演時情形）

華北地域之港
青島港最優良
田邊調查官來青談話

日內閣企劃院勅任調查官田邊忠男偕調查官八卷、淳之輔兩氏、及渡邊工政會企劃部長一行、搭五日入港之大連丸輪船抵青、據田邊調查官所談如次：華北地域內之港口、除青島港外、尚有塘沽、連雲兩港、將來均有發達希望、由金融與技術方面觀之、青島港極佔優良地位、並能擔負良港之任務也、關於華北之開發、特以山東重要資源之煤炭鹽石、佔有重要性、尚有良港青島扼居其間、設與山西省方面之交通連絡網、一旦完成、其今後地位更加鞏固、確信定能在中國諸港中佔第一位也、由東亞共榮圈全體觀之、此港實爲煤炭輸出港而且在地域上亦較優越、同時更佔有重工業地帶之優秀性、將來實堪期待也。」該一行中五日午後、赴四滄地帶工廠及港灣等視察、六日赴博山、淄川炭礦巡視、擬於七日返青島、並於八日正午出席在興亞俱樂部之官民合作共同懇談會、予定九日搭船歸國云。

鄉區推進治强運動
已收獲良好效果
謝局長視察膠區續誌

本市總務局長謝祖元氏以鄉政局長資格五日赴膠州區、視察被記者爲視察沿路運動狀況起見、曾赴沿線各地巡視、於事畢後、赴膠區途次、曾與該一行相遇、茲將治安中心該區之現狀續誌如後：（六日已誌一部分）

一孫處長報告與談話一

惟本區之治安除第六區外治安已完全恢復、茲今次第三次治强運動除注重經濟封鎖、與確立保甲外、尤以恢復第六區治安及推行新行政爲目標、並努力强化保甲制度、與聯莊之設立結果、第六區南東部鄉道境二十八個村（舉口鄉之一部及第七區一部）已結成保甲聯莊會、更希望政府機關迅速復活、據左列情形觀之現鄉村已恢復原狀、對各鄉村長及保甲聯莊會長分別授予委任狀、以資獎勵、最近（處長）更親赴現地出巡、並舉行民衆大會發表宣言、直接對各鄉村長授予委任狀、更繼續在全區內謀新行政機構之改革、及鄉政之復活、以期達成新時局下明朗化之地區、其主要鄉村莊長如次：望道鄉正鄉長單紀理、副鄉長周、副鄉長張（智）、副鄉長張（省）。望道鄉保甲聯莊會長劉安民、副會長王、副會長劉。望道鄉鄭家廟莊長王佩書、副莊長劉。河南劉莊長張仁春、副莊長劉、薪箕亭莊長劉鼎、勸禮莊長劉文銘、山周莊長周潤臣、大單家溝莊長單紀忠、小單家溝莊長單亦南、石屋溝莊長單紀禮、步石村莊長周嵩堂、龍灣店子莊長宋連臣、大于家莊長劉文科、小于家莊長劉殿書。

匪生活苦不堪言
兩俘虜談匪區情形

謝局長特詢問俘虜王志超（二十六歲）、梁譯曾（二十四歲）二名、據其所答如次：吾等遭多次物資之徵發及金錢之掠奪、終爲綁架而去、曾與匪賊相處有十六日間、飲食極爲粗惡、衣服亦甚惡劣、其生活之苦、不堪言狀、咸冀有脫出之機會、因此彼等處於匪區之下、無法逃脫、只得與匪軍取共同行動、以待機會降臨、然吾等極厭惡與彼等相處、故今後決在甦生新政府下從事新建設云。

【經濟封鎖實施狀況】

由孫膠縣辦事處長、并謝鄉政局長、膠州管區第三次治安强化運動經濟封鎖及保甲實施狀況報告如下：

（一）經濟封鎖計劃、十一月二十日擬定。

（二）檢問檢索班編成、十一月中旬由警察分局及分駐所人員現地編成。

（三）經濟游擊隊編成、十一月中旬選定分局各分駐所優秀人員、就地編成臨時游動工作。

（四）檢問檢索要領訓練、十一月二十四日起七日間對各分局分駐所一般警察施以短期訓練。

（五）物資對策委員會議、十一月二十四日開會議一次議決石油歸合作社分配。

（六）匪方所受之影響、匪區物資極度缺乏、價格騰貴數倍、石油一桶一百三四十圓、火柴每小包七角、白布每疋一百三四十圓、（舊幣）匪人已入極困苦狀態中。

（七）爲期物資統制上便利起見、於十一月下旬對城內商號存貨、施以調查、並令商號將購銷現存數量、每十日申報一次、預料將來封鎖效果、必有特殊表現也。

△保甲實施狀況

一、業已整頓之保長共計三百五十九名、現已回鄉進行保甲制。

二、保甲制之結成、保甲制結成共二十八鄉鎮、保甲自衛團員共二萬九千六百一十一名。

三、保甲之活躍、本區自保甲自衛團結成後、村區之互相連絡互相扶助、戶口之清查、居住證之分發、盜賊之警備、及協助軍隊防止物資流入匪區。

四、效果、自保甲自衛團結成後村區之密切連絡、游匪之行動、實感困難、並對物資之封鎖、更有相當之痛苦。

五、保甲制之推行預定計劃、本管區內所轄七區、現保甲自衛團結成區已有六區、（一、二、三、四、五、七）只有六區保甲、尚未結成、預定保甲制普遍全區、對尚有結成之區協力推行、預定本年度本區所轄區域、可完全普遍。

六、武裝警團訓練實施狀況、武裝警團及各自衛團、按照預定訓練計劃、注重戰鬥之精神、以養成各員愛護鄉鄰之敵人之目的。

【居住證發給狀況】 本管內所轄駐所及鄉鎮長保分發居住證、截止本日共發十七萬五千六百四十五分、謹此報告。

【警察科員有功 贈金百元獎勵】 膠區警察科員於討伐時奮往直前精神令人欽佩、並收莫大戰果、謝局長對此快舉、特贈金一百元以資獎勵。

日華婦人會
捐新棉被棉衣
交社會局轉發災民

本市以中日各諸名流婦人、爲基本會員所組織之日華婦人會、自成立以來、立於中日親善之第一線、對擧凡與亞提携、慈善救濟等事業、無不努力從事、近該會高岡會長以下各會員、有感於嚴冬降臨、前西廣場火災之災民、食住方面已經當局妥善處置、然防寒物、尚在需要中、故經議決、蒐捐新棉被五十五床及棉衣三十件於昨（六日）交市公署社會局轉爲貧最貧之災民、以充嚴冬防寒之用、災民等實受惠匪淺、對日華婦人會當局感激莫盡云。（寫眞上日華婦人會員及新捐棉被有×字爲高岡最長下爲縫製棉被時情形）

市民生活綫
火柴節約

儉是一種美德、這是人所共知的、那麼儉德當怎樣作起、從什麼地方入手呢、這的確有考究的必要、所最當注意的、就是日常的生活、別有一般些小的事物、絲毫是不容忽略的、然而一般人、每因事物之細小、在不知不覺中、便忽略過去、一日間無形的損失、雖然無足道、如果積年累月的計算起來、正是一筆極大的虛糜呢、以日常生活品來說、所謂柴米油鹽醬醋茶之類、每日多用一根柴、這能有多大的損失、但是以月計、以年計、這種損失、是不是相當的可觀、諸如此類、凡是細心儉約的人、就是一芥之微的東西、也要用得恰到好處、決不能認爲無關緊要、而毫不經意的虛擲了。當此非常時期、物力維艱之際、我們的生活、非特要作到最低的限度上、並且要時時刻刻的緊記着官府所提倡的「節約運動」、所謂「節約運動」者、並沒有一定的事物之限制、範圍非常的廣泛、決不是專指着金錢來說、現在且事一個例子來說、如同日常生活必需品中之「火柴」一項、這是多們細微的事呢、在這物價極度飛騰之今日、以最普通的紅頭火柴來說、每一小盒的價格、也不過三分錢、這一小盒中所有的火柴、假定爲一百根、那麼每天多消耗十根、也不過三厘錢、這三厘錢又多們細微、就是那極度貧寒的人、也決不怎樣重視、那麼一般可以溫飽的人、當然更不去理會了、即使每天多消耗一小盒、三分錢的損失、又算的了什麼、殊不知一日三分、日積月累、其損失之數字、也就很可觀了、假使一個人一天只節一小盒火柴、合計一市一省、以及於全國、其損失之如何、還能加以統計麼、那麼「節約運動」之實行、應當從日常生活中作起、應當從細小的事物入手、每日每日的這樣習慣下來、自然會養成了儉約美德、則社會間一切的事物、可以減去不少的無端損失「火柴節約」這件事、這是多們細微、我們要知道、越是因爲它細微、才值得我們來提倡、用以喚起全民衆之注意、由小及大、一切的一切、全部本着節約的主旨去作、才能完成「愛惜物力」的使命、達到自給自足之目的

掖縣治安確立
實現明朗樂土
肅清討伐工作着着進展中

（掖縣特訊）在掖縣地方治强運動與肅清、討伐相呼應着着進行、自姚縣長始縣公署各署員新民會連絡提携、以期完璧、進行高度建設計劃、最近縣財政亦躍進、學校縣立者有二百三十餘處舉此一例足見治安如何恢復矣。交通網在縣內各地亦整備、掖縣、膠州、濰縣、龍口各地相通之公路可自由行駛汽車、此外陸上交通與海上交通相俟、對物資之運出與以莫大便益、并從事通信網之擴充、電信架設告電信電話、至醫療方面病院近將新設、并出產製鐵煤礦、鹽、水產物等亦夥、現因治强期間、中日官民一體工作進展中、對民衆榮城、滿渠建設等頗足推獎、且有由優秀青年組織之經濟遊擊隊、各學校亦鼓吹新民主戰、縣下男女青年會員反共大講演會、救國宣傳隊、保甲自衛團均從事猛訓練、由民衆大會、區長、分會長會議以經濟封鎖之澈底普及、體位向上爲目標、體育場之建設等、中日渾然一體實現明朗樂土正在努力中。

一海陽澈底實施 對匪經濟封鎖一

海陽通訊、海陽縣爲期剿共、經濟封鎖之澈底、對栗、高粱、芋、落花生製產從事調查、尤以關於鹽之產出澈底調查、勵行嚴密取締打倒八路、嚴重經封、警戒網防止流出宣傳姑到處活躍中。

東京輕音樂團
在青演奏
披露神技博好評

友邦中野忠晴氏、秋野秋霧小姐、及東京輕音樂團一行之歌樂大會、由山東道信後援、於李村路青島映畫社開演中、自五日開幕以來、極博中日各界之好評、我國人士慕名入場者甚多、因此特於本日（禮拜日）午前十一時、午後一時五時五十分、九時三十分開演四次對音樂愛好者披露其神技、以飽各界耳福云。

何秀華女士
捐款救災

天津統稅局梁局長夫人何秀華女士對新廣場火災捐款一百元、已交社會局轉發云。

三國聯合一致永不分離
力量更加雄厚
陳局長返青發表感想

本市教育局陳局長前代表本市赴日參加中日滿締盟週年紀念慶祝式典、頃以任務完了已由東京返回北京、十日左右由北京返青、陳氏在日本東京發表感想如下：

去歲十一月三十日中日滿三國條約簽字、發表共同宣言、從此三國緊密聯絡、共向興亞大道邁進、實爲東亞現勢開一新紀元、光陰荏苒、迄今已滿一週年、三國人士爲紀念此有意義之週年起見、特在日本東京召開慶祝大會、鄙人代表中華民國青島市前來參加盛典、除感覺萬分榮幸外、尚有如左之感想：

中日滿三國屹立東亞、成鼎足形勢、單就一國之地位及力量而論、已能雄視於世、倘在聯合一致、永不分離、地位更加優越、力量更覺雄厚、確足以支配全亞、建設一種新秩序、免赤禍之蔓延、謀黃族之復興、此中日滿三國締定條約及發表共同宣言之由來也。此項條約結成後、中日滿三國人士、均有極大之覺悟、對於政治、經濟、文化、各方面、莫不緊密聯絡、懇切提携、因之與亞大業、遂立定堅固不搖之基礎、可見我中日滿三國人士之親善合作、乃不易之定理、自然之趨勢、雖有外人之挑撥離間、亦不能阻其進展、青島市據中國水陸要衝、爲華北門戶、與日本滿洲均係帶水相隔、一葦可航、實爲中日滿三國樞紐之樞、年來對於融洽三國復興東亞、確亦盡相當之努力、此次在東京擧辦三國條約簽字週年紀念大會、萬衆騰歡、而我青島市人士、情緒更爲熱烈、亦事勢推演不能自已者也。

鄉區警備隊協同友軍
討伐工作極活躍
到處擊潰匪賊獲軍用品甚多

自第三次治安强化運動、普遍展開後、本市警備隊駐鄉區各中隊、對匪討伐及宣傳工作、尤爲緊張之活動、茲將十月份該警備隊各中隊所收之綜合戰果如次：

十一月三日午前三時即墨第一區大宮家大苑家有宮乖華匪約百名在該地征收給養中、即墨第四中隊接報後當會同友軍出動討伐、匪已逃走、經在該村附近搜索後、押收匪賊食糧若干後返隊。

十一月三日午前九時、即墨區隊本部福岡副區隊長一行、在即墨第一區村家莊、發現系統不明匪約三十名、在該地強奪行人物品、實行綁架行爲、福岡副區隊長一行、當即對匪射擊、將匪擊退、救出被綁行人及奪還物品、我方無損害、鹵獲自行車一輛、食糧約值五百元、大車三輛。

十一月八日午後三時三十分、即墨第三中隊、即墨區警察科協同出動、赴即墨第一區魏家村、與宮乖華匪約百名遭遇、交戰約四十分鐘、匪賊向馬山西方潰走、我方無損害、匪方負傷二名。

十一月九日、午前四時、即墨第一第三第五中隊、警察科等會同友軍、赴即墨第二區、占門王圍一帶、掃蕩婦子王匪、將匪部包圍追擊、匪逃走無蹤、經在附近一帶、實施檢索宣撫宣傳後歸隊、

十一月七日午後九時、即墨第五區南泉北泉午山、有系統不明匪、企圖破壞鐵路、即墨第四中隊接報南泉皇軍電話、當即出動、前往搜索、結果捕獲嫌疑者三十一名。

十一月五日午前二時、即墨第六區王村莊有系統不明匪三十名侵入該村潛伏中、直轄馬哥莊中隊接報後當即出動、將該村包圍、交戰二十分鐘後、匪向膠州第三區潰走、捕虜匪一名、鹵獲手槍一支、子彈七發。

十一月一日午後一時、即墨第七區宮莊樂埠有系統不明匪約四十名出沒中、即墨第四中隊據報後會同友軍協同出動匪已逃走、經在附近搜索後歸隊、

十一月六日午前七時、即墨第二中隊據報、在即墨第七區、北沙嶺有系統不明匪約三十名潛伏中、該隊即往討伐、交戰約四十分、將匪擊退、匪遺棄屍體一名、鹵獲自行車一輛。

十一月七日午前九時、即墨第七區在大金家小金家、有宮乖第一部下匪約十名徵收食糧中、即墨第四中隊據報後當即出動、匪已無蹤、經在附近搜索後歸隊。

十一月二日午前八時、即墨第二中隊赴即墨七區龍灣頭南河、青山一帶警備行軍及宣撫工作、至午後三時半、並無異狀歸隊。

十一月八日午前四時、即墨九區林苗莊附近、王匪數名潛伏中、即墨第一中隊據報後當即出動、在該村附近搜索後、捕獲潛伏匪一名、手槍一支。

十一月十日午後一時、即墨第三中隊、赴即墨八區警備行軍、在靈山東南方三千米黃家莊遭遇系統不明匪約百名、交戰約一小時後、將匪向東方擊退、匪負傷二名。

十一月三日、午前十時、即墨第三中隊、赴即墨十區南阡周阿青山一帶修理電話、至午後五時三十分修理完了、並無異狀歸隊。

十一月四日午前十一時、即墨第一中隊、會同友軍赴即墨十區于家屯、周家屯、南阡、北阡一帶警備行軍、並實施宣撫宣傳、於午後四時無事歸隊。

十一月一日膠州第一中隊、赴膠州二區栗家莊一帶警備行軍並實施宣撫宣傳午後二時歸隊。

十一月二日午前七時、膠州混成中隊赴膠州二區豐化屯孝源店子一帶實施宣撫宣傳工作、於午後四時安然歸隊。

十一月三日午前七時、膠州混成中隊赴膠州區陽莊、富家莊警備行軍、並實施宣撫宣傳工作、午後六時歸隊。

十一月三日、膠州第一中隊赴膠州四區尚莊、雷家莊警備行軍、宣撫宣傳午後歸隊。

十一月九日膠州第一中隊據報在膠州四區大朱德莊有匪賊盤踞、該隊前往討伐、匪已逃走、在附近宣撫宣傳後歸隊。

十一月十日午前九時三十分、膠州第一中隊、赴膠州四區、瓦屋莊、白家屯警備行軍、並宣撫宣傳實施後歸隊。

十一月四日午前八時三十分、膠州第一中隊赴膠州五區紅石解家一帶警備行軍至午後六時無異狀歸隊。

十一月四日午前九時、膠州第一中隊會同友軍、赴老君塔山一帶警備行軍、及宣撫宣傳工作、午後三時歸隊。

十一月四日午前八時三十分、膠州第三中隊赴膠州區島耳河紅石崖實施警備行軍、匪情搜集、宣撫宣傳、實施後歸隊、

十一月四日午前九時、膠州第一中隊會同友軍、赴膠州五區安林鄉馬家樓實施警備行軍宣撫宣傳。

十一月六日午前九時膠州第三中隊赴膠州五區、老君塔一帶警備行軍、並宣撫宣傳工作。

十一月六日午前七時膠州五區山曹家五河頭、有系統不明匪五六名潛伏中、膠州第一中隊據報出動搜索後歸隊。

十一月六日午前九時、膠州第三中隊赴膠州五區老石廟山一帶警備行軍宣撫宣傳工作。

十一月十日午前十時三十分膠州第三中隊赴膠州五區快家莊、遂家一帶警備行軍實施宣撫宣傳工作。

十一月八日、膠州第四中隊據報、在膠州七區定家鄉曹成山、有系統不明匪潛伏中、當即出動前往討伐、匪已逃走、經在附近實施宣撫宣傳工作後歸隊。

膠州第一中隊據報、在牛度七區有系統不明匪約二十名、在該地方征收糧食中、當於十一月五日午前八時出動討伐、交戰約三十分鐘後匪向北方潰退、

即墨第三中隊據報、在即墨第九區林哥莊有系統不明匪潛伏中、該隊當即出動檢索、結果逮捕匪徒一名、名于冠英現年二十七歲、鹵獲手槍一支、彈藥三發。

即墨第三中隊於十一月五日午前七時三十分、赴即墨九區哥莊部落檢索、結果捕獲匪一名。

即墨第三中隊據報、在即墨區魏家莊、有宮乖華匪侵入、當即前往討伐、交戰約三十分鐘後、匪不支潰走、匪負傷一名。

即墨第三中隊據報、有附子匪侵入即墨第十區黃家莊、即前往討伐、交戰約一小時、匪被擊退、匪負傷一名。

即墨第三中隊據報、有牌水匪在即墨一區王圍鬮潛中、即出動討伐、交戰約二十分、匪潰走、遺棄屍體一具、俘虜一名。

即墨第四中隊據報、有宮乖匪在膠州五區苑家閘潛伏中、當於十一月五日午前二時前往討伐後歸隊。

野村公館長
六日來青

坊子日本領事館野村公館長、於六日午前九時抵青、俟與在青總領事館及關係當局連絡要務完畢後、即於八日歸還坊子云。

砂糖業公會
重要職員選出

本市中日砂糖業者、爲謀共同之利益、配給一元化起見、特聯合組織青島砂糖組合、經多日之籌備、已於日昨正式成立、並推定理監事理事長、鈴木洋行副理事長、大青洋行萬順昌、會計理事、福昌公司福聚隆理事、木下商店淺井商店高橋棧監事、吉田洋行、德與東云商會、源順德、福昌信、義德棧、又青島華商輸入配給聯合會、爲協助砂糖組合辦理配給事宜起見、砂糖部已正式組織成立、並選出部長副部長幹事等職員部長、萬順昌副部長、福聚隆幹事、福昌公司源順德福昌信義德棧恒聚棧云。

中日滿三國旗
懸掛方式
市署飭屬知照

關於中日滿三國國旗懸掛方式、國民政府頒已擬定、咨華北政委會通飭華北都市遵照辦理、本市市公署已奉到命令、通飭各機關、嗣後於懸掛中日滿三國國旗時、須日方居右、我方居中、滿方居左、三旗併立、無分軒輊云。

警局十一月份
檢驗妓女
病別人數統計

本市警察局、爲保健妓女之健康、每月分三期施行妓女檢驗、茲悉十一月份、該局上中下旬共檢驗妓女爲一八九九人、發現有病者六三五人、其中霉毒者四三人、淋病一三三人、軟性下疳一〇五人、第四性病五人、巴士林氏 炎一八人、子宮頸糜爛炎二三八人、內膜炎九三人云。

劉可紳誣告案
上訴駁回
仍處一年半

劉可紳（年三十二歲）誣告案、經地方法院判處劉可紳徒刑一年六月、該犯不服上訴高等法院、審理終結、以該犯之犯罪事實確鑿、故將上訴駁回、仍處徒刑一年六月云。

姜李氏之甥女
回鄉未返青
與其孀婆成訟

姜李氏年五十六歲膠州人、有甥女姜桂蘭、許與青海路七十九號四戶鐵匠隋洋德（年二十五歲壽光人）爲妻、隋洋德有叔父隋九齡、嬸母隋夏氏、本年秋隋夏氏返籍、隋洋德令其妻姜桂蘭同返籍、即在家鄉居住、拜未返青、不料姜李氏見隋夏氏返青、未將其甥女帶回、恐有拐賣情形、因此與隋某時生齟齬、日昨又因此爭吵、雙方乃扭赴警所、赴市北分局成訟云。

德國婦人會主辦
慈善跳舞會

江蘇路德國俱樂部於六日下午二時起至十三時止、由青島德國婦人會主辦、開慈善募金販賣會、並有跳舞音樂等餘興、樞軸國各方面紳士婦女多數參加頗極一時之盛云。

教署孫科長來青
視察各學校
已於昨日返京

教育總署爲明瞭各地教育狀況起見、特於日前派普通教育科長孫訪漁偕社教科孫科員來青視察、由教育局張督學陪同視察東文書院、尚德小學、禮賢中學、第一女子補習學校、北京路小學、聖功中小學、師範學校、市立女中、盲童學校等、孫氏業已於昨日返京云。

滄口分局長
視察各分所

滄口警察分局、張宗淵分局長、爲明瞭管內各所之情形、特於四日下午四時、率員官數人、赴管內滄口分駐所、仙家寨分駐所、營子村檢查所、及白沙河水源地分駐所等地視察、並對官警訓話、至下午返回分局云。

市南三防會支部
今日成立
選擧支部長等

市南警察分局、奉令擧辦三防會市南支部、定於今日（七日）上午十時、在大禮堂擧成成立大會選擧正副支部長、茲誌邀請各界原函如次：逕啓者查第三次治安強化運動、現已開始、爲使匪共自行潰滅、實行經濟封鎖欲達成治安強化目的警民合作起見、奉令召集管內重要紳商組織三防會市南支部、素仰台端爲紳商領袖、又爲民衆所仰望、故特敦請担任本支部、並訂於十二月七日上午十時、在團山路市民大禮堂擧行成立大會、暨選擧正副支部長、務希台端光臨、共襄盛擧、勿却、是幸此致、

興亞訓練所
臨時講習會

興亞訓練所講習會由六日午後三時起、迄至五時及由七日午前九時起、迄至十二時止於妙心寺開臨時講習到有航業總公會、埠頭會社、青島工廠、華北交通、其他各會社指導員等廿餘人、收莫大成果云。

本報營業局電話
日人用：二、二四一〇
華人用：二、二〇六〇

偉力驚人 動物精膽的作用
加强心臟 挽救身體衰弱 增强體力、抗病力

【舊】戲和說書會說重病人吃了金丹名藥、病即痊好的故事、點綴於種種活劇之中、日本封建時代的地方主權人即「大名」所帶攜帶的印籠藥、也是時代的救急名藥、此藥的救人、功同名將奪城、名聞一世、古時之印籠爲麼有這樣偉效。昔人所云靈力、如拿今日的科學來說、不外是特殊動物的內分泌素。

【如】今當做救心治肺藥馳名的「救心」是日本古時做大名的印籠藥、重病人的救急藥、戰場的救急藥、爲一般人所珍重賞用「救心」是綜合種種貴重成分即對於高熱或內臟衰弱症具有特效之麝香、熱帶產猛獸的精膽烏犀角、强胃鎮痛力特强的熊膽、特殊賀爾蒙（內泌素）凝集而成的珍珠、含有能提高血液內之溶菌力而對心臟病、具有特效的膽汁酸的牛黃等以及其他數種動物內泌素等似據古傳全漢藥方嚴密製成小粒藥而問世者。

【動】物內泌素、最好的優點、乃被身體吸收迅速是也。「救心」的功效其靈驗驚人專是特種動物精膽藥的特長、動物精膽即內泌素、一旦被身體吸收、便作用於病根、挽救心臟、便之復元加强腸胃、振旺血行和內泌素的分泌結果能便身體從深奧强健、拳凡會經體驗者、齊口讚美。

長年纏綿的心臟病得以輕快
心跳氣促等症解消照舊服務

新居濱市磯浦町 大谷勝好氏

鄙人曾於河淵藥房、購買「救心」一瓶、爾來繼續服用、結果功効、立竿纏綿之心臟病、豁然獲痊、心跳氣促等病、均告停止、得以照常服務、而毫無妨礙、貴鋪出品「救心」、誠爲我之救命恩物。確有藥到病除之功、堪稱起死回生之劑、鄙人因此藥而得挽回健康幸福、深感大德永誌難忘略書數行藉申謝意。

藥店大百貨店皆有代售、若遇售罄、希直接向救心本鋪索購便可。

特種動物精膽藥「救心」之有效能症狀

救心的適應症
- 心臟患疾苦悶之人
- 肋膜肺病不快之人
- 胃弱食慾不進之人
- 心臟薄弱動悸氣短之人
- 胸虛發熱咳嗽之人
- 夜間盜汗煩惱之人
- 神經痛疼手足麻痺之人
- 心臟膨脹痛苦之人

免費奉贈
現在備有「心臟的醫治與療養法」一書函索無費贈送

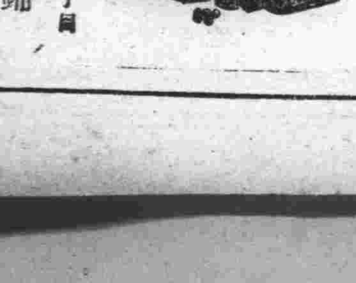

東京市京橋區西八丁堀二丁目五六
救心本鋪
振替口座東京七二六番

武俠小說 卧虎藏龍傳
王度廬著　鏡海畫

第十二回 險計鋤奸仇竟逢鸞侶 請君來入甕大快人心 【13】

第一句話就是他們「太太」回答，沙漠鼠曉得他們「太太」的大名，今天「老爺」能夠把他請到這兒來，確實不是一件容易的事。羅小虎說：「我自然必得回去，我母親病得多麼重？不過剛才俞秀蓮攔了我一刀背，當時我都昏過去了，半天我才甦醒過來，現在你看看我腦門子上的這血？我這隻腿，也不能邁步兒！只要你們這兩方面，年少我絕在這兒住兩天，養好了傷，我可還得回家。魯君佩雖是我的仇人，但我還算是他家的人，我自然是不服氣，今天，到後來我也明明知道我是弄錯了，我知道傷我姪女的是假俞秀蓮，可是我還得跟俞秀蓮李慕白逞強，我故意不講理，我不是真不明白，我就是不能服氣。你想，我這脾氣魯君佩他就能制服得了我嗎？我隨時可以殺死他，但我却不能，我一點兒辦法也沒有！……」玉嬌龍哭了，嗚嗚地哭，像草原上有牧人吹笛。沙漠鼠聽着，心裡都有點不大好受，再聽，是羅小虎哼哼冷笑，說：「什麼沒辦法？就是官沒辦法，我羅小虎是好漢子，可就是作不了官，你又是非官不嫁，那魯君佩狗東西正合你的勁兒，他是探花郎，府丞大人，你當官太太有多享福？走沙漠，跑草原，我早就知道你受不了那罪，現在我也不想了，只要我跟你見了面，說明白了，你愛嫁誰就去嫁誰。可是，他砂的我非得殺死魯君佩，先告訴你，你還得叫他小心！」玉嬌龍哭着說起來，說：「你混蛋！你都不明白，我沒跟你說嗎？我也恨不得殺了他，然而不能。我雖嫁過去已將兩月，可是我在他家還並沒有多少日子，我跟他並沒成夫妻，我心中所想念的還是你，你用箭射我的轎子射我的車，我真恨你，可是我又怕你被他們捉住！那天你到魯家救走了劉泰保，在院中說的那一些話，我隔窗聽得清清楚楚，我真是直哭，我才知你是真正的英雄好漢，你對我太多情了，我可真對不起你呢！所以由那天起，我就一點兒也不恨你啦！並且我很想念你，不然，不然，今天無論我是受了多麼重的傷，我也不能由着你就把我抱呀！小虎！你都明白了吧？……」

聲兒越小越淒厲，沙漠鼠都聽得呆了，雨水都濺在他的嘴裏，他咽下了一口覺着冰涼。又聽、聲兒小得跟蚊子哼哼似的、又像蜜蜂嚶嚶似的、更像蒼蠅嗡嗡似的、沙漠鼠恨不得他變成個沙漠兔、把耳朵塞到窗戶裡去聽。過了半天、雨都漸停了他臉、手、脖子、衣、褲、都成了濕淋淋的了、忽聽玉嬌龍又着急地說：「你想！我怎麼辦？魯君佩現在屋着個諸葛亮、是個奸狡陰狠的老頭兒、還有順天府尹、南城御史、都幫助他、他們早就安排下羅網他們深知紅臉魏三是我的一個下處他們早就用銀錢把魏三買好了所以那天我偷偷回京來看我母親、住在魏三的家裏、我真沒想到、魏三夫婦乘我熟睡就把我綁上了他們叫來南城御史手下的官人、將我用車密秘拉到了魯宅、我那時穿着是魏老婆的衣裳、腳下連鞋都沒有、身上還有劍傷未愈、他們從頭到腳把我綁得很緊放在四面遮着紅布的屋子裏了、他們遂即請來了我的大哥二哥、當場要挾、開出我的罪名來、一是盜劍、二是窩藏大盜碧眼狐狸、三是打死班頭蔡九、四是與你私通、並說我父母兄嫂全都知情、有意縱庇、然後叫我的兩個哥哥在那張紙上畫押、把這些事一一承認、他們才能放了我、可是我得從此規規矩矩作他家的媳婦、如果我的哥哥們不肯畫押、或是放了我之後我再出什麼事、他們就要去把字據交官、就打官司！小虎你想、也難怪我哥哥寶恩寶澤、他們若不答應、魯君佩當時就要把我交到衙門治罪了、那時我的命倒不要緊、連帶着我的父親、兩個哥哥？不但都得丟官、還都得問罪、家也得抄、母親一定得急死、祖上的名聲也全壞了、子孫們也永遠不能見人了。所以我哥哥寶恩寶澤兩位知府就全都親筆立了字據、親手畫了押、我大嫂二嫂並來跪着向我哀求、求我應以家門爲重、小虎！……你想事到如今我可有什麼辦法呢？……」

越說聲音越慘、又說：「我也不是好惹的！他們把我放開之後、我從他們的口中探出那魏三男女兩個奸賊的隱藏之所、我即時就去把他們殺了、出了我那口惡氣。

今日節目

第三次治強運動特輯節目

八、三〇　新民體操　北京
八、五〇　修養講座　北京　論語（第三五講）　傅嚴
九、一〇　華北時局　北京
　　唱片　北京　清風明月　武家坡
九、三〇　新聞重述　北京
九、五〇　商情行市　北京
一一、三〇　兒童時間　北京　故事：誠實的僕人　孫愛影
一二、〇〇　報時　北京
一二、一〇　職業介紹　北京　東亞進行曲　借東風
一二、一五　娛樂節目　北京
　一、馬頭調　鳳儀亭　蔡子明
　二、北板大鼓　長坂坡　劉鑫臣
一三、〇〇　新聞　北京
一三、一五　魚肉蔬菜行市　北京
一三、二〇　唱片　北京　法門寺
一三、三〇　評書　北京　飛龍傳（第二五四回）　品正三
一四、三〇　新聞　北京
一四、五〇　絲竹合奏　北京　幻聲社
一八、〇〇　兒童時間　太原　匯文第二小學學生
一八、二七　預報本晚節目　本台
一八、三〇　防火安全週特別演講　北京　北京警察局保安科　保安股長于增明
一九、〇〇　一週大事彙述　北京
一九、二〇　行政工作報告　北京
一九、二七　各地行政工作　北京
一九、三〇　演講　本台　第三次治運與轉運業之責任　劉沛然
一九、五〇　唐山大鼓　北京　重耳逃難　魏喜奎
二〇、二〇　新聞　北京
二〇、四〇　京音大鼓　北京　關雲長單刀　孫書筠
　　洞庭南胡合奏　北京　高步雲　馬宏勳
二一、三〇　地方新聞　本台
二一、四〇　預報節目　本台
二一、四〇　單弦　北京　捧鳳冠　王秀卿
二二、〇〇　報時新聞　北京
二二、一〇　治強解說　北京
二二、二〇　京劇　北京　托兆碰碑　青雲國劇社

日曆

△十二月七日（星期日）
△十月十九日
△潮候　滿潮　午後八時四〇分（三三〇）　午前七時四〇分（三二一）
△潮退　午前二時一〇分（九七）　午後二時二〇分（一三）
△太陽出　七時五六分　沒　五時四五分
△太陰出　八時五〇分　沒　九時二六分

日海州組合出帆

船名	入港	出港
海州行		
得春	八日	十日
迎春一	六日	八日
元泰		
靄水口行		
瑞祥	十日	十二日
石臼所行		
永祥	七日	八日
華新	八日	八日
海川	七日	八日
吉祥	八日	九日
大有	八日	九日

株式會社中村組　隱岐輪船洋行　協信海運株式會社　海州汽船同業組合　電話22四五九號　三三七三號

遺失聲明 啓者敝號於民國三十年十一月六日在天津福順德貿字到青島福順德照付五九一六號匯票一只計順泰號名下國幣二百八十三元五角三分止不慎遺失除掛失止付外特具萬利號立保證書將現款由青島福順德如數領出嗣後該票無論落於何人之手概作廢紙特此聲明　掖縣順泰號啓

緊要聲明 齊東張春元（現住周村）因子張連元字約東敝人迫於無奈即於今春將全部家產公開按老少份與兄弟子姪七份均分使各管其業以免瓜葛仍促其子張連元仍不改悔依舊到處謡借錢財以供揮霍風聞友好多受其愚敝人非比從前既無生意又無私蓄只餘坡地六畝住宅半所以維殘年況父子分家財物各別並已在王宦機關依法聲請與該子脫離家庭上各種關係永斷葛藤特此登報聲明遍知此啓　住周村長行街門牌二十號

職工募集
一、旋盤熟練工　若干名
一、仕上熟練工　若干名
一、洗臉子熟練工　若干名
台西鎮台西一路一號　松井製作所　電二一二二三六

律師朱舜賡代表武揖堂與其長子耀曾脫離家庭啓事
茲據武揖堂到所聲稱長子耀曾素性揮霍現已由家分離獨立營生嗣後無論發生何項債務及其他一切借貸往來等情統由耀曾自己負責概與本人無涉屬爲登報聲明等情前來本律師除受理外合敬代爲登報聲明如右　事務所平原路四十七號　電話二一四八五一

招募職員數名
一、資格須有市內確實之保證人二名
一、年齡三十歲以內之外交家能通日本語者格外優遇親持履歷書本人來談決定之面談時間午後九時止
雲門路二六號　大陸公司　電話三、〇七八七號

招募事務員
一、華人事務員　三名
一、華人女打字機員　一名（須通日語者）
一、華人保役　一名（須通日語者）
右至急採用薪金及其他面談時決定如有希望者可於午前九時起至午後四時止來所爲要
青島湖南路六二號　秋山鑛業事務所

撤換副經理啓事
本號開業之初經鄙人等推舉薛華卿爲副經理迄今十月有餘現以薛華卿宗貢所託有欺朦嫌疑行爲茲特召開股東會議決將薛華卿之副經理撤銷另推舉項景繹理薛旺民兼任副經理嗣後所有本號一切營業事宜統由原營業經理及副經理薛旺民一人主持辦理自登報日起所有薛華卿對外一切行爲本號概不負責恐未週知特此聲明
青島高密路五七號永和齋店股東　薛鑑堂　薛旺民　薛爾儀　郭紹雲　薛復三　全啓

遺失聲明 啓者茲因敝號在鄒裏立安青島東順號照付第二五一、二五二、二五三、二五四號匯票四張計洋二千元不慎途中遺失除向該號掛失止付外特再登報聲明此票無論落於何人之手概作廢紙　東順號代鄒裏瑞祥號啓

遺失匯票聲明作廢公告
逕啓者敝號持有之中華民國三十年十一月二十四日中國聯合準備銀行天津北馬路貴分行開出析字第〇八六三八二號謙益祥抬頭中國聯合準備銀行青島分行付款匯票一紙計國幣二千元整今已遺失除向該行照章掛失止付外特此登報聲明該匯票無論落於何人之手概作廢紙　謙益祥博山宏昌號代表

遺失聲明 茲有十一月二十六日由博山魯興銀行辦事處開出青島大阜銀行照付號字一七九六九號青字三〇八號宏昌抬頭匯票一只計國幣五千元正一時不慎遺失當向該行掛失停付外特此登報聲明此後無論落於何人之手概作廢紙　駐青博山宏昌號啓

緊要聲明 鄙人由濟來青匆促間將濟南市警察局發給之居住證遺失深恐在青諸多不便已請求補發中特此登報聲明如上　又各界仁人君子如拾得鄙人之居住證時即請寄交北京路中華棧鄙人決贈以優當申謝資不誤　濟寧盧寶賢謹啓　現寓北京路中華棧內

遺失聲明 啓者敝號因一時不慎致將本年度續雲字第　號同順永所出青島福順德木廠照付七一號匯票一只計洋一百元遺失無着除向該號掛失止付外無論落於何人之手概作廢紙恐後無憑故特登報聲明　吉祥德公記啓

緊要聲明 啓者敝宅廚役張維祺又名紹武昌邑人年二十七歲前因他故早已辭退所有在外一切軌外行動及向親友冒名借欠等情概與敝人無關特此聲明　董希堯啓

遺失聲明 啓者敝號領有第〇九〇四五號腳踏車牌一只不慎遺失除呈請警察局註銷另行補發新牌外特再登報聲明作廢　匯昌號啓

金風交替 朔風應運 敬維

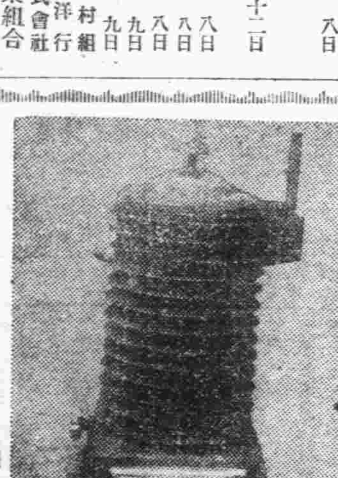

各界紳商仕媛鑒悉本廠有方賡運火爐為當心設較服務社會應時令之便提煉保證熱度特大式樣新穎實料堅固經濟美觀價格公道種類繁多不克盡述如蒙光顧無任歡迎請從速選購勿失良機

本市代理店
雙和泰　高密路六八號　電話二四六三八號
東聚泰　河北路六二號　電話二四七三三號
德發成　大津路四號　電話二九三四號
青島 源盛爐煖汽工廠　湖南路六四號　電話二四八六一號

黃氏保腎固精丸　黃氏搜毒清血丸

本堂為症良驗專製秘方經官府化驗證明確有特效專治腎虧夢遺滑精早洩日久體衰腰痛氣虛血虧房事過度腰酸背痛陽萎不舉等症服之有效如神
功能勝過打藥針十倍◎保無復發斷嗣之虞
專治五淋白濁梅毒等症
青島經理　大和春堂藥房

亡羊補牢

當着你因虛弱而發生了種種疾病的時候，假如趕緊用補藥來滋補，也不難恢復你底健康的。所以，要診明病源以後，從速選用補藥，萬不可一誤再誤。

柳屯補藥是全球著名的強壯劑。它對於人體底各種組織，具有防癆，補肺，健胃，固精，造血，強心，益腦等靈驗。凡是虛弱的人們，若隨時服用它，你底一切疾患，必能煙消雲散。

主治：新舊肺癆。血虧腦弱。精神萎靡。發育不良。神經衰弱。食慾減退。腺病體質。脾虛胃弱。腰酸精滑。產前產後。或便期中。

包裝：360西西。（各地藥房均售）

全球著名之強壯劑　**柳屯補藥 NEOTONE**

柳韓洋行股份有限公司　天津市松島街三十七號　北京·天津·大連·京城·瀋陽·洛山磯·英國

食母生

五大功能保障健康

胃腸良藥　大眾補品　食母生

真靈，真好！
（一）不想吃飯者服了食母生就要吃飯
（二）吃飯不多者服了食母生促飯加餐
（三）腸胃不清者服了食母生胃和便通
（四）飯前一小時服了食母生胃口大開
（五）身體衰弱者服了食母生精神煥發

上海信誼藥廠監製　青島辦事處　山東路八六號二樓

遺失匯票聲明 敬啓者敝號在本年十二月一日因一時不慎將青島裕昌銀號等匯票十五張共計國幣二千〇廿五元完全失落除向各照付商號掛失止付外特再登報聲明所失之票嗣後無論落於任何人手概作廢紙特將匯票每張號碼錢額詳申於後
計開
龍口裕生號立青島裕昌銀號照付龍字第三八七四、三八七五、三八七六、三八九四、三八九三號匯票五只每只計洋二百元
龍口公義祥立青島裕昌銀號照付龍字第三五〇號匯票一只計洋二百元
接邑興裕恒立青島恒茂錢莊照付永字第五七號匯票一只計洋三百元永字第六〇號匯票一只計洋二百元
哈爾濱功成銀行立青島功成銀行照付滬字第六七〇、六七一、六七二、六七三、六七四號匯票五只計洋二千元
煙台大和興立青島大和興照付大字第二二七號匯票一只計洋三百元
天津裕記立青島廣豐信照付號字第五二四號匯票一只計洋一百五十元
三十年十二月五日　平度變和成謹啓

徵求汽車房 在大飯店、觀光飯店、大和飯店、附近徵求一停放汽車房願出貨者請電（二）一〇三一接洽爲荷

張方璞緊要啓事 敝人自十二月一日已脫離周華宗部隊副司令鑑志遠李任參謀之職嗣後敝人對於該部隊及各人員一切事務完全無涉恐未週知特此登報聲明

遺失聲明 第三三一一五五號居住證遺失聲明作廢　順興路一一七號內二戶臧作傳啓
遺失聲明 第〇七五六六三號居住證遺失聲明作廢　四川路七〇號四一六戶蘇愛序啓

遺失聲明 第一六二一五九八號居住證遺失聲明作廢　大水清溝四流路三五〇號趙玉德啓
遺失聲明 第一五七四五二一號居住證遺失聲明作廢　下四方臺東路八一號于德義啓
遺失聲明 第二三一八七七號居住證遺失聲明作廢　東鎮熙路一〇二號內六〇戶劉育祥啓
遺失聲明 第三三六五四號居住證遺失聲明作廢　人和路四六號王志義啓
遺失聲明 第三四一七九號居住證遺失聲明作廢　南坪家莊二四九號張鴻俊啓
遺失聲明 第〇八五〇三四號居住證遺失聲明作廢　王文茂啓
遺失聲明 第三五二一一三號居住證遺失聲明作廢　滄口滄台路八五號韓邦增啓
遺失聲明 第〇八八三一號居住證遺失聲明作廢　黃島路德安里三二號高振江啓
遺失聲明 第〇八八一一號居住證遺失聲明作廢　黃島路一四號李雲剛啓
遺失聲明 第一〇二五三號居住證遺失聲明作廢　膠州路一一六號附四〇戶李瑞麟啓
遺失聲明 第三四七三七號居住證遺失聲明作廢　台東八路一四號徐法尚啓
遺失聲明 第一四六三八三號居住證遺失聲明作廢　奉天路一五八號內一八戶高玉美啓

派拉蒙金筆漲價預告

將來買不如現在買　新價買不如老價買

趕快來買　落得便宜

本行最新獻售特殊榮譽出品　奇異兩用筆

一筆裝配兩個筆尖
一筆儲備兩種墨水
一筆能寫兩色字體

構造精密與市上仿冒者絕對大不相同
構造之妙。不可思議
每枝減售十二元出立保單永遠保用

四大贈品
今天凡購奇異兩用筆一枝或任何金筆一枝或萬年毛筆二枝或乙種二枝一律奉送左列四大贈品
一、新型副號金筆一枝
二、派拉蒙墨水一大瓶
三、派拉蒙金筆尖一個
四、皆大歡喜雜誌一冊

天津 美利時行　法租界馬家口通順棧內
青島 美利時分行　北京路中市中華棧內進

新價與老價對照表

貨名	類別	十二月三十日以前定價	一月一日起改售新價
派拉蒙金筆	新型	十二元	十五元
派拉蒙金筆	特種	七元	八元
派拉蒙金筆	甲種	五元	六元
派拉蒙金筆	乙種	三元	四元
萬年毛筆	特種	四元	五元
萬年毛筆	甲種	二元五角	三元五角

紅白痢疾丸

星鐘防標

天氣不正　慎防痢疾

初秋之際冷熱不一稍有不慎痢菌即乘機侵入一經患染痛苦難言醫治之道惟有速服華壹氏紅白痢疾丸始能於最短期內脫離苦海重獲自由痢疾患者請即一試

上海華壹氏藥房出品　駐青分行四方路六十四號　電話二·五〇三四號

藥製冷香霜　專除雀斑粉刺

金城電影院
湖北路廿七號

十二月七日起演
聖田地獄製人驚門　昆監實錄犯獄悲片
潘奧德　勃林　安麗　亨弗　鮑嘉
三巨星通力合作主演
鐵壓兒犯 馴悍伏兇記 恩威兼施
收服悍婦　軟硬並用
下期公演　天字第一號自製巨片　賈波林 後台老板
注意快期勿失良機

却爾司登舞廳
特聘　蜚聲港滬　色藝雙絕　舞國紅人
津滬第一流 呂菲菲
著名紅星 胡月華　孔莉莉　張弟弟
准本星期六晚登場候教
同時加聘 上海娃娃歌舞團　天才神童　表演歌舞
島上人仕　易與乎來

光陸大戲院
平度路廿二號　電話八三二〇七
循環開演　每日起至晚十時止隨時入座
臨別紀念　祗有今天　最後三場
更換新節目　離奇觀眾　請勿錯過
歌舞皇后 潘文娟 領導　洋囡囡　洋娃娃　主演
上海娃娃歌舞劇團
●全體神童四十餘人●
長不滿尺　表情賽過大明星
茹乳時代　演來遠勝鄧波兒
同時加映愛情巨片　姊妹花

秀蘭鄧波兒
五日起連映四天　福　祿　壽
戴歌戴舞亦莊亦諧　秀蘭鄧波兒
臨別紀念偉構

新歌五支　青春時代　"YOUNG PEOPLE"　添勇氣……增快樂

明星大戲院
安徽路六號　電話六八九二六
十二月七日起公映
安尼路易斯　巴斯祁登　合演
滑稽諷刺警世愛情巨片
雨打桃花
The Villain Still Pursued Her
律師謀霸他人產業　青年誤墜嗜酒迷途
義友仗救拯朋友　夫妻父女終獲團圓
時間　三、三〇　五、二〇　七、一〇　九、〇〇　四場循環
票價　頭等中廳前一、六〇　一、一〇　六〇　兒童一、三〇　九〇　六〇

金城大戲院
西大森(同記)二十二號
坤伶首席京劇青衣花旦 張豔卿
文武老生 盛連奎　武生 魏豐田
開演時間午十二時夜六時
午戲 全部 瀟湘夜雨　夜戲 全部 十三妹
每逢星期六、日午戲准演
座價 池座十排一元五角　池座後排一元　樓座一律三角　碼票外加觀覽捐一成
售票時間 每日上午十時　先期售票　對號入座

中和戲院
青島東山路北首　電話二二六二三
黃寶岩　張文琴　婁亞儒
茹福麟　孫慧霞　楊壽山　韓子峯　秦月樓　劉湘臣　桂雅卿
午一時開演五時止　夜六時開11時止
午戲 賀后罵殿　雪地恨　生死恨
夜戲 七本西遊記
座價 池座前十排一元　池座後排七角　樓座每位五角

東鎮 慈光大戲院
雲門路二十三號　電話三一六八八
今天公演　新華影片公司滑稽偉大聲片
湯傑　桑淑貞　主演
最怕二房東！最苦三房客！
王先生與三房客
千萬二房東！千萬三房客！
下期公演　情海航程

光陸大戲院（東鎮分院）
寺西路六十三號　電話三〇五五六
徐劍鰲　劉美君　朱鈞培
蘋豔秋　陳永華　劉俊豪　徐劍卿　劉翠仙　陳芝蘭
今天午戲　葭萌關　遊龍戲鳳　斬顏良　打漁殺家
今天夜戲　汾河灣　寶蓮燈　古城會　瀟湘夜雨

光陸電影院
海泊路六十三號
每日一時起至晚十時止　星期例假一時開演　循環開演
座價 頭等五角　貳等三角　三等二角　小孩後等一角　加捐一成
十二月四日起映四天
友聯影片公司新出品　全部武俠戲門偉大鉅片
賀志剛　徐琴芳　主演
九曲樓 上集
明天公演　九曲樓 下集

平安
滄口路二十二號　電話二一五二四八
時間 每日一點、三點、五點、七點、九點開演循環
票價 優等普通一律七角　學生兒童五角　加一成捐
今日選映　陳煥文導演
藝華影業公司「京班人馬」再度合作
李麗華　嚴化　韓蘭根　殷秀岑　關宏達　傅威廉　倉隱秋　合演
民間佳話最新古裝並流香豔歌唱滑稽喜劇
（劇情發鬆）自始至終喜氣洋溢
香豔諧趣 三笑續集 勝過上集
近期公演 流氓小姐